ידיעות אחרונות

העורך האחראי: נח מוזס • מרכז המערכת: דב יודקובסקי • המו"ל: ידיעות אחרונות בע"מ • דפוס גלעד בע"מ, רח' מוזס 5 ת"א

העורך: ד"ר ה. רוזנבלום

יום ד', י"ח באייר תשל"ו 19.5.1976 — גליון מס' 13372

המחיר 1 ל"י

מיטות ענג לתינוק בטוחות ויפהפיות! ענג כולו שלכם

דירות באזל תלקי פתח־תקוה ובחדרה

שני גברים ונשותיהם, סב ונכדו — בין 13 הרוגי האסון בטבריה

34 פצועים מאושפזים עדיין, חלקם במצב קשה; — מחזות מזעזעים התחוללו בעת זיהוי הגופות; — הקרובים הובאו הבוקר לזיהוי בלוויית רופאים ואחיות; — המשטרה העבירה את מערכת הבלמים של הטיולית לבדיקה

הבוקר שלאחר יום־הדמים בטבריה

• לפנות בוקר באשדוד: תושבים מקבלים פרטים על גורל יקיריהם שיצאו בטיול־האסון — בלשכת המודיעין שהוקמה בבנין העיריה. (צילום: עוזי קרן)

מאת עמנואל אלנקוה ודוד אטל, כתבי "ידיעות אחרונות"

שני בעלים ונשותיהם וסב עם נכדו מצויים בין 13 הרוגי תאונת הטיולית שאירעה אתמול בשעות הצהרים במורד המערבי של הכביש לטבריה.

בבתי החולים בצפון מצויים עדיין 34 פצועים. אחדים מהם במצב קשה וברור כי יישארו נכים. חלקם קטועי אברים. יחד עם זאת נמסר כי חלה הטבה במצב הנפגעים ואין סכנה לחייהם.

אבל באשדוד

העיר אשדוד, שכל נפגעי התאונה הם תושביה, אפופה אבל כבד. כל הלילה פעל בעיר מטה חירום שהוקם על ידי העירייה ולידו צוותי רפואה, עובדי סעד, אנשי משטרה, רבנים, אנשי חברא קדישא ומתנדבים.

מחזות נוגעים ללב התרחשו הבוקר בבתי החולים "איכילוב" בת"א ו"קפלן" ברחובות, לשם הובאו קרובי ההרוגים מאשדוד, כדי לזהות סופית את הגוויות. הקרובים יצאו לבתי החולים בשני אוטובוסים, כשלכל אוטובוס מתלווה אמבולנס ובו רופא ואחות, כן נמצאו באוטובוסים עובדות סעד, כדי לסייע בכל מקרה שהדבר יידרש.

הבלמים — לבדיקה

אתמול, מיד לאחר האסון, פתחה המשטרה בחקירה מקפת על גורמי התאונה הקטלנית. מהנדס המכונות של המטה הארצי, סגן ניצב עוזי רז, בדק את המשאית והחליט להעביר את מערכות הבלמים שלה לבדיקה מדוקדקת. זאת — מכיוון שנראה לו שהבלמים היו הגורם העיקרי לאסון.

אחד מנוסעי המשאית, נסים אוזן, שנפצע ואושפז בפוריה, טען אתמול כי בלמי הטיולית לא היו תקינים עוד לפני שהיא הגיעה למורד המסוכן. לדבריו ניסה לעצור את הטיולית בקירבת עפולה, כדי להוריד נוסע שחש ברע. ואז אמר לו אחד משני הנוסעים שנמצאו בתא הנהג, כי מבקשים שלא ינסה עוד לעצור את הנהג בדרך, מכיוון שהבלמים אינם תקינים.

זעם בטבריה

התאונה עוררה זעם רב בקרב תושבי טבריה שכן המורד התלול בעיר גרם כבר לתאונות קטלניות רבות כתוצאה מהתדרדרות רכב כבד — ואילו תוכנית לסלילת כביש עוקף שכבר קיבלה את כל האישורים — הוקפאה מחוסר תקציב.

בטבריה מתארגנת היום משלחת גדולה, שתצא לירושלים כדי לפתוח שם בשביתה במשרדי האוצר והתחבורה עד שתוכשר סגירת הכביש התלול בפני רכב כבד.

שמות ההרוגים

...שמות ההרוגים באסון התאונה בטבריה הם לפי רשימת מטה החירום באשדוד: ...אינדר (36) ...אביגיל (24), משה ...ואשתו זוהרה, שלום (54) ונכדו אבי אי־ (4), אסתר פרץ (37), ...אבו חצירה (50), אב־ ...נרשבה (40), סולטנה (60), סימי שם־טוב ...סעדה מרדכי (48) ...סני.

שמות הפצועים

...בבית החולים רמב"ם נמ־ צאים: סעדה אמה, יצחק ...מרדכי עזורי ...הסיבה בוזגלו, ...צמון ודוד דנינו. בבית החולים בצפת נמ־ צאים: מרים איטח וגחשון ...בבית החולים בעפולה: ...עישה דנינו, נהוד ...שמעון בוסקילה ...בבית החולים פוריה נמ־ צאים: פורטונה אמויאל, ...יעקב אשטמקר, ...אלים כהן, מחיר ...אמויאל, מסעוד יפרח, ...יפרח, במילה יפרח, ...נאנה, יחיאל, אירים, ...זהרה כהן, חסיבה ...מרדכי בן־שבת, ...בוסקילה, זוהרה ...רחל אשטמקר, ...דוד ואמר בן־דוד.

הבוקר שוב התפרעות בירושלים

מסיתים רבים נעצרו בלילה

מאת ה. ברון וח. דזורי, כתבי "ידיעות אחרונות"

הבוקר, סמוך לשעה 8, אירעו באיזור ירושלים מספר מקרים של התפרעות והפרת סדר. במרכז שכונת שעפאט הודלקו צמיגים, כנראה במטרה להשפיע על סוחרים לא לפתוח את חנויותיהם. במעלה הר הזיתים, ליד שכונת עיסוויה, החלו ערבים לידות אבנים במכוניות ישראליות.

על שערי בתי־הספר בשכונת שעפאט נכתבו הודעות לתלמידים כי הלימודים מופסקים, וכי תתקיימנה הפגנות. כמו כן נראו תלמידים הגוררים צמיגים למרכז השכונה, במטרה להבעירם. למקום נשלח כוח משטרה כדי להשליט סדר.

מעצרים רבים של מסיתים ומתפרעים, אשר זוהו אתמול כמסגנות, בוצעו ה־

(סוף בעמוד אחרון)

נצחון מוחץ לפורד על ריגן

בבחירות המוקדמות במישיגן ומרילנד "הציל כנראה הנשיא את מועמדותו"; — קארטר השיג נצחון דחוק על יודול — ובמרילנד הובס על־ידי מושל קליפורניה אדמונד בראון

— מאת כתבי "יו.פי." ו"אי.פי." —

הנשיא פורד זכה בנצחון מוחץ על מתחרהו רונאלד ריגן, בבחירות המוקדמות שהתקיימו אתמול במדינות מישיגאן ומרילנד.

בעקבות נצחונות אלה, שוב מגיחים במחנהו של פורד, כי ייבחר למועמד המפלגה הרפובליקנית לנשיאות כבר בהצבעה הראשונה, בוועידת המפלגה, שתתכנס בעוד חודשיים בקאנזס סיטי.

בחירות גורליות

הבחירות במדינת מישיגאן, שאותה ייצג פורד משך 20 שנה בבית־הנבחרים, נחשבו לגורליות עבור הנשיא. היו כאלה שהרחיקו לכת ואמרו, כי הפסד של פורד במדינה זו היה חורץ את עתידו הפוליטי.

גם אחרי נצחונותיו של פורד במישיגאן ובמרילנד, עדיין מקדים אותו ריגן במספר הצירים לוועידת המפלגה, שתמיכתם מובטחת לו, אבל נצחונות אלה בלמו את הישגיו של ריגן והחזירו לתמונה את פורד, שהפסיד בחמש מתוך שש מערכות במדינות שונות בארה"ב.

מצב קארטר

במחנה הדמוקרטי השיג המועמד המוביל, ג'ימי קארטר, נצחון דחוק במישיגאן על סנ' ציר בית־הנבחרים מוריס יודול, ואילו במרילנד, נוצח קארטר על־ידי מושל קליפורניה הצעיר, אדמונד בראון, שהוא בבחינת "פנים חדשות" במרוץ לנשיאות. קארטר עודנו מקדים את כל מתחריו, במספר הצירים לוועידה הדמוקרטית, אבל הפסדו השני תוך שבועיים בבחירות מוקדמות העלה שוב את האפשרות של קפ־

(סוף בעמוד 7)

הערבים מכינים הצעה למועצת הבטחון: שיגור נציג ש"יביע דאגה" בישראל

אם תתקבל ההצעה — לא תשתף ירושלים פעולה עם השליח ויתכן שלא תתיר את כניסתו

— מאת כתבי סוכנויות הידיעות במרכז האו"ם —

הנציגים הערביים באו"ם הכינו טיוטה של החלטה, אשר תוגש למועצת־הבטחון, בעניין השטחים. הסעיף העיקרי בהצעת־ההחלטה דן בפנייה אל מזכיר האו"ם, קורט ואלדהיים, שישגר נציג מיוחד, שיביע בפני ישראל את דאגת האו"ם, נוכח פעולותיה בשטחים הכבושים.

הנוסח של הצעת ההחלטה הערבית גובש בהתייעצויות בלתי רשמיות שקיימה אתמול הקבוצה הערבית באו"ם. ובהן סוכם להגישה למועצת־הבטחון, ייתכן, שהמועצה תתכנס עוד היום, אבל עד אמש בשעה מאוחרת, לא נמסר דבר בנידון.

המועצה התכנסה, לסירוגין, מאז ה־10 במאי, כאשר החלה בדיון על השטחים, על־פי יוזמת מצרים.

בשלב זה לא ידוע מה תהיה עמדת ארה"ב כלפי הצעת־ההחלטה הערבית. הצעת־ההחלטה קוראת, כאמור, למזכיר האו"ם לשגר שליח מיוחד לישראל. בנוסח ההחלטה מוזכרת אמנת ז'נבה הרביעית, המתייחסת להגנת אוכלוסיה אזרחית בימי מלחמה — והנציגים הערביים קבעו בהצעתם, כי אמנה זו חלה על כל השטחים הערביים הכבושים.

כן קוראת ההצעה לישר־

(סוף בעמוד 7)

ארה"ב תשפר 60 מטוסים סעודיים

חיל האויר האמריקני חתם על חוזה בסך 21 מיליון דולר עם חברת המטוסים "נורתרופ", להכנסת שינויים ב־60 מטוסי קרב "אפ־5", שנרכשו על ידי סעודיה.

על פי החוזה, תצייד חברת "נורתרופ" את המטוסים הסעודיים עם מערכת ראדאר משוכללת ובמיכשור לנחיתה בכל מזג אויר. ("רויטר")

הסובייטים מציעים לירדן מערך נ.מ., מכ"ם, נשק ומומחים — באשראי ומהר

חוסיין טרם החליט; — ידיעות מוושינגטון: הרוסים מבקשים מהסורים בסיס ימי בלטקיה

— טלגרפיה, מאת אילן כפיר, כתבנו בלונדון —

המשלחת הצבאית הסובייטית, המבקרת בימים אלה ברבת־עמון, הציעה לתכנן עבור ירדן מערך טילי נ.מ., שיבטיח הגנה מושלמת על שמי הממלכה.

בראש המשלחת עומד סגן שר ההגנה ומפקד חיל האויר של בריה"מ, המארשל סאוול קוטאחוב.

נוסף לטילי "סאם", מציעים הרוסים לירדן מערכות מכ"ם וסוגי נשק אחרים. בתנאי אשראי נוחים.

הרוסים גם מוכנים להתחייב לאספקה מהירה, וכן לשלוח לירדן טכנאים ויועצים, להפעלת הציוד ולהכשרת צוותים ירדניים.

"דיילי טלגראף" כותב הבוקר, כי ירדן טרם סיכמה את המו"מ עם הרוסים. היא מצפה עדיין למימון

(סוף בעמוד 7)

אמינות 2000 — מערכת אזעקה ביתית. התקן זאת בנצחון לדיר שווק ושחר. ת"א: 840450 ירושלים: 227477 חיפה: 523546 באר שבע: 74800 אילת: 632-2833

רדיוביה — תל אביב 864145, 854458, ירושלים 423769, חיפה 705264, באר שבע 77185, אילת 2750, 22618

ניקוי שטיחים מקיר לקיר, רצוף פלסטל — בוהק — באמצעות מומחי חברת בוהק. תל־אביב, התקשר 444492 ובחיפה 667741 ובציגון יבקרו.

מערכות אזעקה נגד פריצה, אש ושוד. שרות תוך 24 שעות בכל הארץ! חברת "השמירה" בע"מ

גולדה [...] בארה"ב [...] עם הנשיא פורד

מאת גדעון רייכר, כתבנו בירושלים

ראש הממשלה לשעבר, גב' גולדה מאיר, תצא בימים אלה לארה"ב כאורחת פדרציית האיגודים המקצועיים האמריקניים, ובסוף החודש היא אמורה להיפגש בוושינגטון עם הנשיא ג'ראלד פורד.

גב' מאיר הוזמנה לארה"ב על־ידי מנהיג האיגודים המקצועיים, ג'ורג' מיני, פדרציית האיגודים המקצועיים תעניק לה פרס מיוחד, "האיש הבולט ש[...] על היענות [...]". גב' מאיר [...] סגן הנשיא [...] עם סנאטורים [...] ...ישראל.

מפקד חיל־האוויר הבריטי נגד צימצום

"בריה"מ מגבירה בלי הרף עוצמתה"

— מאת כתב סי"צ בלונדון —

מפקד חיל־האוויר המלכותי הבריטי, סר [...] האמפרי, יצא אתמול בחריפות נגד תכנית [...] בתקציב לפיתוחו של החיל.

הוא הצהיר, שיהיה זה אבסורדי להאיט את פיתוחו של חיל האוויר הבריטי, "שעה שבריה"מ מגבירה בלי הרף את עוצמתה הצבאית".

סר אנדריו אמור להתמנות בספטמבר השנה לראש המטה הכללי.

צרפת בסימין לגו[...] ייצוא נשק שלה בעו[לם]

"קיימת רוויה מסויימת במזה"ת"

— טלג', מאת אדווין איתן, כתבנו בפאריז —

בשנה שעברה, ייצאה צרפת כלי־נשק [...] של 20 מיליארד פרנקים (כ־40 מיליארד ל"י). נאמר בהודעה מטעם מזכירות הוועדה [...] הגנה של הפרלמנט הצרפתי.

כ־50 אחוז מן הייצוא היו מטוסים, כ־30 אחוז — כלי נשק יבשתיים, בעיקר טנקים, וכ־20 אחוז — ציוד אלקטרוני. בתעשיית הנשק הצרפתית מועסקים 270 אלף עובדים.

היום דיון בכנסת ביחסי רבין־פרס

המחבלים: אנו אחראים לפיצוץ המיטען בצהלה

יחידת קומנדו פלשתינית הניחה מטען־נפץ בביתו של ראש עיריית ת"א, שלמה להט, "ברחוב צהלה" בתל־אביב — מסרה אמש סוכנות הידיעות הפלשתינית ואפ"א בביירות. הסוכנות הוסיפה, כי בעקבות התפוצצותו של המטען נהרס חלק מן הבנין ומשומריו של ראש העירייה נהרגו או נפצעו. (סי"צ)

אתמול נערכה בביירות עצרת לרגל ה־15 במאי (יום הכרזתה של מדינת ישראל, לפי התאריך הלועזי). במהלך העצרת, זכה מנהיג אש"ף, יאסר ערפאת, לנשיקה מנערה־במדים, המשתייכת לארגון חבלה. (תצלום־רדיו "אי.פי.")

3 חשודים בשוד לאחר שכבלו אשה בדירתה

— מאת אברהם ארנון, כתב "ידיעות אחרונות" —

אשה קשישה המתגוררת בגפה, נשדדה אתמול לפנות בוקר לאחר שנקשרה על־ידי שלושה צעירים אשר חדרו לדירתה ברמת־גן.

בשבת לפנות בוקר שמעה אסתר אלגזי דפיקות בדלת דירתה, ברח' כנפי נשרים 9. לשאלת האשה מי דופק, נענתה כי יש הודעה חשובה עבורה. היא ירדה, איפוא, ממיטתה ופתחה את הדלת, ואז פרצו לדירה שלושה צעירים.

אחד מהם איים עליה באקדח ושניים תפשוה, כפתו את ידיה ורגליה בחבלים, סתמו את פיה ועטפו את ראשה בשמיכה.

כך שכבה האשה כשלוש שעות, על הרצפה — עד אשר נתגלתה ע"י אחת השכנות.

המשטרה, שהוזעקה למקום, העלתה כי השלושה נטלו עמם 1.500 לירות ותכשיטים, בשווי אלפי ל"י, על־פי תיאורי הקשישה.

נעצרו במשך השבת שלושה צעירים, בני 20־22, תושבי רמת־גן, החשודים בביצוע המעשה.

השלושה יובאו הבוקר בפני שופט, להוצאת פקודת מעצר להמשך חקירתם. הם חשודים בביצוע פריצות נוספות באיזור מגוריהם.

9 נהרגו בגל אלימות בצפון אירלנד

9 אנשים נהרגו ו־40 נפצעו בגל חדש של אלימות אשר פקד אתמול את צפון אירלנד. המשטרה סבורה שמאחורי הפעולות עומדים אנשי האגף הימני של "הצבא הרפובליקני האירי", העומד מחוץ לחוק. ("יו.פי.")

רודזיה מגייסת שכירי חרב לצבאה — בבריטניה

רודזיה מפעילה בבריטניה רשת סוכנים, במטרה לגייס חיילים לשעבר בצבא הבריטי לשירות בצבא הרודזי כשכירי חרב. במשכורת שנתית של 8.100 דולרים רודזיים (כ־70 אלף ל"י). (סי"צ)

מאבק על הפצת סמים — כנראה סיבת הרצח בת"א

היום יובא להארכת־מעצר החשוד בקשר לרצח, גד סלום; — שלושת העצורים האחרים שוחררו

— מאת שבתי פורטנוי, כתב "ידיעות אחרונות" —

גד (שין) סלום, בן 32, שנעצר בעקבות רצח שמעון גילקרוב ופציעת שני אנשים בתחנת ה"ספורטוטו" בשכונת שפירא, מובא הבוקר לבית־משפט השלום בתל־אביב להארכת מעצרו, לאחר שהמשטרה העלתה את החשד שיש לו קשר לרצח. יתר השלושה, שנעצרו יחד איתו מיד לאחר הרצח, שוחררו.

צוות החוקרים המיוחד, בראשות רב־פקד יצחק דנון, החוקר את הרצח, המשיך בחקירת הפרשה עד לשעות המאוחרות של הלילה וכפי שנודע, גד סלום מכחיש נמרצות כל השתתפות ברצח. מסתבר, שהמשטרה החליטה לעצור אותו לאחר שמתיאוריהם של עדי־הראייה עלה, כי אחד משני הרוצחים (שהיו, כידוע, רעולי־פנים) היה גבוה ובעל גוף מוצק. תיאור זה מתאים למיבנה גופו של סלום.

החשוד הוא פנים מוכרות למשטרה. בהתחלת השנה שחלפה שוחרר מבית־הסוהר, לאחר שנשפט ב־1969 ל־9 שנות מאסר באשמת שוד. לדברי המשטרה, מאז שיחרורו התחבר שוב עם חבריו בעולם התחתון והוא מוכר ביניהם כאחד העומדים בראש ענף להפצת סמים בת"א.

החוקרים סבורים, כי גם ברצח גילקרוב הרקע הוא כנראה, השליטה על הפצת סמים באיזורים שונים בעיר. שכן, הנרצח שמעון (ציצון) גילקרוב, בן ה־28, היה אף הוא דמות מוכרת למשטרה. הוא החל את הקריירה העבריינית עוד ב־1962, כחשוד בהסגת גבול, תקיפות, שוד מזויין ואחזקת סמים. כן נחקר בשעתו על נסיון סחיטת מרוכלים בשוק הכרמל, שבו היה בעבר בעל שני דוכנים.

לפני כשבועיים נחקר החשוד סלום לאחר שנראה על־ידי סיור משטרתי כשהוא מתחת למכוניתו, מתקן חקר בגלגל ובקירבתו רימון. אז הוא טען, שכאילו מנסים להתנקם בו. ברם, המשטרה קבעה שהרימון היה שם בידיעתו.

כיומיים לפני ביצוע הרצח בדקה המשטרה את מכוניתו, בנסיון לגלות בה סימנים של סמים או נשק. אך לא נתגלה דבר.

ביום ד' נערכה הלווייתו של הנרצח, שמעון גילקרוב, בה השתתפו בני משפחתו ומכריו. הלוויה יצאה מבית־הכנסת בשכונת שפירא והוא הובא לקבורות בירושלים.

3 נהרגו בתאונות דרכים בסוף השבוע

שלושה אנשים נהרגו בתאונות שאירעו בסוף השבוע.

ביום ו' אחר הצהריים נהרג נהג טרקטור, יחיא איברהים, בן 28, מהכפר סנדלה כאשר אוטובוס שנסע ליד קיבוץ רשפים פגע בו.

בשבת בבוקר פגעה בצומת מזרע משאית בטנדר שבא מכיוון נצרת, נהג הטנדר, ואדיע מוסדא שחדה, בן 50, מהכפר יפיע, נפצע פצעי מוות.

תושב הכפר הבדואי, תל־שבע שבנגב, עטיה אל־חמדאת, נהרג בשבת בבוקר לאחר שנפל מהטרקטור בו נהג ונחבט קשה.

דייגים קובלים: השוק מוצף בשימורים זולים

איגוד הדייגים פנה אל שרי החקלאות והמסחר והתעשייה, בתביעה לבדוק את מדיניות יבוא שימורי הדגים, המציפים את שוקי הארץ ומעמידים בסכנה כמה מענפי הדייג, לאורך חופי הים התיכון וים סוף.

"אנו מתקשים להבין מדוע הממשלה, המתריעה על דלדול מטבע החוץ, מקציבה דולרים רבים ליבוא שימורי־דגים שהדייגים הישראליים מסוגלים לספק" — אמר הבוקר ב"שידורי ישראל" מזכיר איגוד הדייגים דב שמירה. הוא הוסיף, כי מרכיב מטבע החוץ בדייג המקומי הוא אפסי כמעט, לעומת היבוא.

הדייגים קובלים על כי השוק הישראלי מוצף שימורי דגים שהובאו במחירי "דמפינג" זולים מטייוואן ויפאן, והדבר מונע מתעשיית השימורים לקלוט את שלל דגי הסרדינים שלנו. כמרכז נאלצו דייגינו בכה בתחילת העונה להכניס בימים אלו להקפאה עמוקה ויקרה 40 טון מקרלים. הוא הדין לגבי דייג הטונות באילת, שעונת הדייג שלו באילת החלה בשבוע שעבר.

ערביי ארה"ב נקראים להתארגן, כמו היהודים

— טלג. מאת נסים קוזתי, כתבנו בוושינגטון —

האגודה הארצית של אמריקנים ממוצא ערבי, קיימה בשבוע שעבר את כינוסה בקליבלנד, וקראה לחבריה לפעול בצורה יעילה יותר, כדי להביא את תודעת הענין הערבי אל שאר האמריקנים.

"היכן כל הערבים?" — שאל בוועידה הסנאטור ג'יימס אבו־רזק, שהוא ממוצא לבנוני. "אנו שומעים כל הזמן על קהל־הבוחרים היהודי. על הערבים האמריקניים להתארגן וללחוץ למען שינוי מדיניות־החוץ של ארה"ב. עקשנותה של ישראל נובעת מן העובדה, שהיא מקבלת את כל הסיוע הדרוש לה מאת הסנאט האמריקני".

תקרית רבין־פרס

(סוף מעמוד ראשון)

אך יש חוגים במפלגת העבודה הרואים בתקרית שבין השניים ראשיתו של המאבק על מועמדות מפלגת העבודה לראשות הממשלה. בחוגי סיעת מפא"י אף הובעה מורת רוח מהתבטאויות רבין, שר בכיר במפא"י לחץ את ידי פרס, זמן מה לאחר דבריו של פרס בלישכת מפלגת העבודה. בציינו כי אף שאינו נמנה עם תומכי פרס הוא מבין מה הביא אותו לומר מה שאמר.

בינתיים נודע כי גם גולדה מאיר רוגזת על הדברים שנאמרו בעתון "הארץ" מפי "המקור הבכיר המכיר את ראש הממשלה", אשר הכל משוכנעים שהוא רבין עצמו. גולדה רוגזת על פיסקה בה נאמר, כי היא היתה שבויה בידיו של שר־הבטחון, משה דיין, בעת שהיתה ראש־ממשלה.

גולדה נתנה ביטוי לכעס על שהפורום המוביל, שהוקם באחרונה בהשתתפותה אינו מתכנס. גם אישים אחרים בצמרת העבודה הביעו רוגז על אי כינוס הפורום. (שיתוף גולדה בפורום היה הגורם שמנע את המשבר בעקבות פרשת זרמי, כזכור).

"מים עד נפש"

ביטוי למורת רוח חשורה במפלגה מן המצב נתן ח"כ יוסי שריד ששלח מכתב למזכ"ל העבודה, בו נאמר בין היתר: "בימים האחרונים הגיעו מים עד נפש... לאחר ישיבת הלשכה האחרונה מנקר עוד יותר הספק בלבי, אם היחסים האישיים העכורים אמנם יאפשרו להנהגת המדינה להתמודד כהלכה בעתיד הקרוב עם הבעיות החמורות של המדינה".

ראשי החוג "לשילוב" והמשמרת הצעירה ברמת־גן קראו בפנייה למזכ"ל המפלגה לקיים דיון במרכז כדי להפסיק את הכירסום העצמי שחל באחרונה במפלגה.

בינתיים נשמעות תביעות בחוגי הליכוד לפעול למען פיזורה של הכנסת ועריכת בחירות מוקדמות, לאור היחסים העכורים בין ראש הממשלה ושר הבטחון.

מזג האויר

מזג האויר יהיה היום מעונן חלקית עם עננים בגובה רב ובינוני.

הטמפרטורות החזויות: ירושלים 13—25; תל־אביב 16—24; חיפה 16—26; באר־שבע 14—29; עזה 15—26; אילת 20—35.

תשקיף ליום שלישי — חלוחות חרף בפנים הארץ ובהרים.

"אל תדאג" אמר הדג "נפגש בפונדג" — פונדג - מסעדת דגים. ת"א, רחוב פרישמן 8, טלפון 222948

מאיר שאול — קריאה בכף היד. יעוץ מדעי לעתיד בתחום האישי, כלכלי, מקצועי, משפחתי, חברתי ולימודי. קבלת לקוחות בתל־אביב, ירושלים, חיפה ואילת. לשם קביעת ראיון נא להתקשר: ירושלים, טלפון 02:37917. לקבלת פרוספקט נא לכתוב לכתובת: רחוב יפתח 3, ירושלים.

לוטו — הסימון להצלחה שלך! בהגרלת הלוטו 20/7/6 מינימום פרס ראשון 350,000 ל"י ומצטבר עד מיליון ל"י. מחר המועד האחרון למסירת הטפסים. השבוע בלוטו

אפרודיטה — אופנת הדיין אקסקלוסיבית

ציפוי פלנדיה — מבצע מ־140 ל"י למ"ר. 877439

תור 3 דקות — "רחץ וסע" מתקן אוטומטי לרחיצת רכב בתוספת ווקס נוזלי. מאחורי בורסת היהלומים ר"ג. בבעלות רפאל הלפרין. פתוח מ־7.00 בבוקר עד 10.00 בלילה

אקספורט סריג — מבצע מכירות ענק. חולצות, חצאיות, טוניקות — 35 ל"י. שמלות קיץ — 75 ל"י. המבצע בחודש מאי בלבד. שאריות בדים לבגדי נשים וילדים. רמת־גן, רח' בצלאל 27 ע"י בריכת "גלי גיל". תל־אביב, רח' הרצל 38, קומה ג'. חיפה, רח' הרצל 46, קומה ב'. נתניה, רח' סמולנסקין 12. חולון, רח' שנקר 46.

אמבטיות — חדש! אמאיל בגוונים בכל הארץ גם בצבעים כולל זהב. 3 שנות אחריות. טל: 201282

סקופ — פינות־אוכל 4 + 1850 ל"י

הדברת ג'וקים — מחירים נוחים. אביטל בע"מ. רשיון משרד הבריאות 166. טל. 874425, 299275, 537049

40 ל"י — בטוח תיקונים לטלוויזיות. 24 אנטנות מרכזיות וטלפוני פנים.

מצקין — זה עתה הגיעו הדגמים החדישים של חליפות פייר קארדן פאריס לקיץ 1976. ת"א, דיזנגוף 103/101, אלנבי 74. חיפה, הרצל 37.

קריאה מהנה בשבועון לאשה

סוף לחגיגות הליליות — סוף לג'וקים. סוף לג'וקים בבית, במסעדות ובמשרדים. טפול מיוחד נגד פשפשים, כיני יונים וחרקים מכרסמים. אחריות לשנה. מאושרים ומוסמכים ע"י משרד הבריאות, רשיון 116. מפעלי כימיקלים ושרותי הדברה. טל. 412693 ת"א. הזמנות מכל חלקי הארץ.

קסם על ים כנרת — בחניון עין גב בצל חורשת דקלים ודשאים מוריקים. בתי נופש חדישים (קרוואנים). בהם שני חדרי שינה, מטבחון, מיזוג אויר, מים חמים, שרותים, פינת אוכל וסלון רחב ידיים. במקום: חוף רחצה, מגרש משחקים לילדים, סופרמרקט עם מבחר מוצרים במגוון רב. הבילוי האידיאלי בעונת האביב בחודשים מאי ויוני. ארבעה ימי נופש במחיר שלושה ימים. פרטים והזמנות: חניון עין גב, דואר נע עין גב, טל' 067—50167. להתראות בחניון עין־גב!

מצרך החודש בשקם — קסט ריקורדר־רדיו מטלטל TFC 5000A. השילוב שאין שני לו. קסט רקורדר משוכלל ורדיו FM/MW/SW משובח במחיר הנחה במבצע מיוחד במשך חודש מאי בחנויות השקם. GENERAL

עלומים

טלוויזיות * תנורים * מכונות כביסה * מקררים ומכונות תפירה * מערכות סטריאו * סאונות, ביתיות, ניידות. תקונים והחלפת טלוויזיות. אפשרות בתשלומים — הנחות גדולות. "שרינג" תל־אביב, החשמונאים 105. טלפון 265437

רבין ופרס קיימו פגישת־פיוס ויצאו „במצב־רוח משופר"

ב„עבודה" סבורים שהושגה „שביתת נשק זמנית" □ היוזמה לפגישה יצאה מרבין, כנראה בגלל הסערה שהתעוררה במפלגה □ ראש־הממשלה נועד גם עם גולדה, שנפגעה מהעדרותו

— מאת אריה אבנרי, כתב „ידיעות אחרונות" —

ראש־הממשלה, יצחק רבין, ושר־הבטחון, שמעון פרס, נועדו אתמול בבוקר בלישכת ראש־הממשלה בתל־אביב לשיחה שנמשכה למעלה משעה, ואשר הוגדרה כ„גלוית־לב". בתום השיחה נמסר למזכ"ל מפלגת־העבודה, מאיר זרמי, כי אין עוד צורך ביוזמת התיווך שלו, שנועדה להביא לפיוס בין שני האישים, שהיחסים ביניהם הוחרפו באורח ניכר בתקופה האחרונה.

היוזמה לפגישה יצאה מ־ראש הממשלה, שהתקשר אל פרס שלשום בערב, ו־הציע לו לקיים שיחה גלו־יית לב.

נראה שהיוזמה של רבין באה בעקבות הסערה שהת־עוררה במפלגה בעקבות החרפת היחסים בין שני ה־אישים. העילה האחרונה ל־החרפת היחסים היתה מאמר שהופיע ב„הארץ", פרי עטו של יואל מרכוס, ואשר תו־כנו יוחס לראש הממשלה, ותגובתו החריפה של פרס על הדברים שבמאמר, ש־השמיע בלישכת מפלגת ה־עבודה).

על תוכן השיחה לא נמ־סר דבר באורח רשמי. אך חוגים במפלגת העבודה ה־הביעו סיפוק מעצם קיומה, והביעו את הדעה כי בעקבותיה יושב המשבר.

יחד עם זאת הודגש כי אין להניח שבין השניים לא נשאר מישקע. „הביעו את הדעה כי ההבנה המחודשת בין רבין לפרס לא תאריך ימים. היו אף שידעו לנקוב כי המדובר הוא בפיוס של כמה שבועות בלבד.

„ללא הדלפות"

על תוצאות הפגישה בין השניים ניתן היה ללמוד מדבריו של שר־הבטחון, שמעון פרס, שרואיין אתמול במהדורת „מוקד" בטלויזיה.

שר הבטחון אמר בין ה־יתר: „שנינו משוכנעים, שכל זמן שאנו משרתים ב־ממשלה, צריך לשרת באו־פן ממלכתי ואחראי, וכך יהיה בעתיד במישור העבו־דה, שאנו עוסקים בו... בין ראש הממשלה וביני יש חי־לוקי דעות. זה לא דבר מזיק, בתנאי שזה מתברר בממשלה פנימה, ללא הד־לפות וללא האשמות, וכל הצדדים מקבלים את מרות הרוב... כידוע היתה הת־מודדות בין מר רבין ו־ביני על תפקיד ראשות ה־ממשלה. מר רבין זכה ואני נתמניתי שר הבטחון. הר־דענו לעבוד בשיתוף פעו־לה במישור הממלכתי. כך עשינו, וכך אני מקוה ש־יהיה גם בעתיד. עכשיו הת־חילו בעיות, שאני הייתי צריך להגיב עליהן, כמו, למשל, הודעות בשם „מקור בכיר" או „מקור פנימי", ש־היו להן השלכות גם לגבי נושאים עקרוניים, וגם לגבי מערכת יחסים אישיים. אז החלטתי שאני אגיב בשמי בפני ראש הממשלה במי־שור הממלכתי, וזאת עשי־תי. כך הייתי צריך לעשות, וכך אני מניח שנוהגים ב־כל מקום. אשר לעתיד, אני מניח שמר רבין וגם אני מבינים, שאנחנו משרתי ה־מדינה. זו זכותנו העיקרית, ובהור שכאלה אין לנו כל כוונה לגרום נחת רוח ל־אויבי ישראל ולאכזב את הבוחר הישראלי. במישור הממלכתי תימשך הנשיאה באחריות במלוא תקפה ובמ־לוא רצינותה".

חוגים המקורבים לראש הממשלה שאלו אותו את־מול, בעת חתונת בנו של ראש הממשלה, אם נערכה „סולחה" בינו לבין שר ה־בטחון לכבוד החתונה.

רבין השיב: „בלי שום קשר לחתונה. זימנתי את פרס ללישכתי הבוקר. ד־ברנו בינינו את הנושאים השנויים במחלוקת. הפגי־שה בינינו נעשתה ללא מתווכים".

המקורבים של רבין ו־פרס מסרו כי בתום הפגי־שה היה מצב רוחם משו־פר, והדבר בא לידי ביטוי באווירה ששררה שעה קלה לאחר מכן, כשנפגשו שוב בטקס חתונת בנו של רבין.

מזכ"ל מפלגת העבודה, מאיר זרמי, קיבל דיווח מידי על הפגישה ובירך על המוגמר.

השאלה ששואלים עתה במפלגת העבודה היא כמה זמן יימשך מערך היחסים התקין בין שני אישי ה־צמרת שהוגדר כ„שביתת־נשק", או כ„הפסקת אש", רוב אנשי המפלגה הביעו דעות פסימיות לגבי אורך הזמן שבו יימשך הפיוס בין השניים.

הובעה הדעה כי הרקע ליוזמת רבין לקיים את ה־פגישה נעוץ בתגובה ה־שלילית של חוגים רבים במפלגה לחלקו של רבין בהחרפת היחסים. בין ה־יתר, נפוצו שמועות, בעי־קר מחוגים המקורבים ל־אבא אבן, על כוונה לסלק את רבין, ולהרכיב ממשלה חדשה. אך נתברר כי ה־שמועות חסרות בסיס.

פגישה עם גולדה

ראש הממשלה, יצחק רבין, נועד שלשום בערב גם עם גולדה מאיר, לק־ראת צאתה לארצות־הברית. הפגישה, שהתקיי־מה בביתה של גולדה, לפני העצרת לזכר דוד אלעזר, נועדה לדיון בנושאים ה־קשורים בפגישותיה המדי־ניות של גולדה בארצות־הברית. עם זאת נסבה ה־שיחה גם על היחסים במפ־לגה. גולדה הביעה הסתיי־גות מכמה מהתבטאויות רבין על הממשלות הקוד־מות (בין היתר נודע כי גולדה נפגעה מדברים ש־יוחסו לרבין כי אמר ש־היתה שבויה בידי שר־הבטחון הקודם, משה דיין).

השיחה נסתיימה ברוח טובה ובחוגי מפלגת העבו־דה מניחים כי בשתי הפגי־שות התגבר רבין על מש־בר קשה.

פיוס גם בין רבין לחלפון?

עסקן מפלגת העבודה, יעקב חלפון, מבאר־שבע, שבא אתמול לטקס נישואי בנו של ראש־הממשלה נש־אל אם חל פיוס בינו לבין רבין.

על כך השיב חלפון: „יחסי עם ראש־הממשלה נשארו תקינים, לא היה מה לתקן".

חוגים מפלגתיים סבורים כי בכל זאת חל פיוס בין השניים. חלפון היה זמן רב איש סודו של רבין, אך באחרונה הודיע כי היח־סים ביניהם נפסקו, לרגל תכניותיו של חלפון לכתוב ספר.

סבורים שההתקרבות ה־מחודשת בין רבין לבין חל־פון, באה על רקע ההכרה של רבין כי הוא זקוק ל־עסקן מנוסה שיסייע לו ב־סבך היחסים המפלגתיים.

● חייל־מורד של צבא לבנון נושא על כתפיו פגז של מרגמה כבדה, שניות ספורות לפני הפעלתה לעבר מעוזי הפלגות הנוצריות, עם חידוש הקרבות בביירות שבמהלכם נהרגו עד כה יותר מאלף איש. (תצלום־רדיו „יו.פי.")

בשולי ידיעות אחרונות

רוסים בירדן: אות למלחמה

בעולם החלו רבים מרב־רים על אפשרות חידוש המל־חמה החמה באזורנו. מצד אחד משתעשעים במחש־בת הזאת הערבים, שהסתבכו בחיכוכים ער־ביים פנימיים קשים, והואיל ולא ברור להם כיצד לחל־חלץ מזה מקווים הם שחי־דוש המלחמה בנו היא שתלכד את שורותיהם.

מאידך החלו שוקלים את האפשרות הזאת השמאל־נים, באירופה וביתר חל־קי העולם, שרצונם במהו־מת עולם חדשה העשויה לעזור להם בפרעור שרידי הסדר הקיים, דבר שאין הם מצליחים להשיג ע"י פעו־לות הטרור שלהם בלבד.

ואחרון אחרון — ה־קרמלין, שמלחמת־עולם שלישית, בה „עמוד" זוה להתיצב פנים אל פנים נגד ארה"ב והמערב, אינה לפי טעמו, ותקוותו היא שמלח־מת דמים חדשה במזרח ה־תיכון... בה יישפך „רק" דם „מקומי", יתיש את כוחה של ארצות־הברית, שתיסוב במלחמה זו חלק דוקא ב־עידן הבחירות בארצה, וכך תוסל מרות הסובייטים על העולם בלי מאמץ מיוחד מצדם.

בזה ניתן להסביר את דרך רוסיה למלא במשק את מחסני סוריה, לחזק את הכוחות הלוחמים, לה־סית את הטורקים ביוונים ואת היוונים בטורקים, ל־סייע לליבוי האש בגדה ב־אמצעות שליחיה מרק"ח, ו־לשלוח את זרועותיה עד לבירת המונרכיה החשמית, שגם לה היא מתחילה לס־פק כלי השמדה מתוצרתה. כדי להכין למלחמה גם אר־חה. ואכן, גם בכך בל לנו לשכוח תוך כדי שכרון הר־שינו הנוכחיים...

המוצא היחיד

שהקואליציה הנוכחית שלנו חייבת ללכת — סבו־רים באחרונה רבים — גם המשקיפים המדיניים בארץ וגם אלה שבחו"ל, וזאת — חרף שיחת הפיוס רבין־פרס. עצם העובדה ש־אלה ואלה החלו מדברים על „חולשתה" של ממשל־תנו מהווה סיבה במני עצ־מה לצורך בחלופתה. כי שום ממשלה אינה מסוג־לת למשול באוירה כל כך זלזולנית כלפיה.

והשאלה היא — מה ה־אלטרנאטיבה?

ממשלה חדשה עם דמו־יות אחרות, שתבואנה מאו־תה מפלגת העבודה המפו־ררת? אכן, אין זאת אל־טרנאטיבה. כי תהיה זו ממשלה מורכבת מדמויות שמעורבותן בקורות העבר הקרוב והעגום שלנו תהיה בולטת לעין, ויהיה בה, אי־סוא, כדי לעורר בקרב הצי־בור התנגדויות חזקות עוד יותר. והמפלגה שמאחו־ריה — תהליך התפוררותה יוחש ע"י כך עוד יותר, ולא להפך.

בחירות מיד? על כך אין אנו ממליצים עתה בשום אופן, כי אין נכנסים למל־חמת יהודים כלליות בשעה שהאויב בשער ולהבות אש מלחכות מכל צד את הבית.

אלא מה, החלפת ה„עבו־דה" ב„ליכוד". לא אקטו־אלי, כי ה„ליכוד" טרם בשל לכך באין גם לה, בדו־מה ל„עבודה", הרוב הבטוח בכנסת.

כיוון שכך, נותר מוצא אחד: ממשלת חירום לאו־מית אד הוק עם שתי מפ־לגותינו הגדולות במרכזה ובהשתתפות הסיעות הציו־ניות הקטנות יותר, שלהן עניין בהבראת המדינה וה־משק בקצב שיהלום את מצבנו הבינלאומי. ואפילו אם יסתפק פרס לעת עתה בשיפור החלקי שחל במע־מדו לעומת ההחלשה החלי־קית במעמדו של רבין — יחוש בזה רק כדי ל ד ח ו ת את המשבר הקשה לזמן־מה אך לא לסלקו מן העולם.

ה. רוזנבלום

קרייסקי ושרין השתתפו בתפילה בבית־הכנסת הגדול בווינה

תחילה דחה הקאנצלר את הזמנת הקהילה להשתתף בתפילה, במלאות 150 שנה לבית־הכנסת — אך ברגע האחרון שינה את דעתו ובא

— טלג. מאת זאב מארט, כתבנו בווינה —

קנצלר אוסטריה ד"ר ברונו קרייסקי וכמה משרי ממשלתו השתתפו אמש בתפילה חגיגית בבית־הכנסת הגדול של וינה, במלאת 150 שנה לפתיחתו.

בין הנוכחים היו גם נשיא הפרלמנט ונציגי הסיעות הפרלמנטריות, שגריר ישראל, נציגי הכנסיות הנוצריות ואישי־ציבור רבים. נשיא אוסטריה רודולף קירכשלגר, הנמצא עתה בביקור ממלכתי בשוודיה, שלח מכתב־ברכה לקהילה היהודית.

תחילה סירב קרייסקי לקבל את הזמנת הקהילה להשתתף בתפילה. אבל ברגע האחרון שינה את דעתו והופיע יחד עם שר־המשפטים, שר־האוצר, שר־הפנים ושר־ההגנה. נשיא הקהי־לה, ד"ר אנטון פיק, בירך את האורחים וסקר את תולדות הקהילה ובית־הכנסת. בו כיהן שנים רבות הרב הדגול ד"ר צבי פרץ חיות.

הרב הראשי ד"ר עקיבא אייזנברג נשא את הדרשה החגיגית והתפלל לשלומו של העם היהודי, לשלומה של מדינת ישראל ולשלום הרפובליקה האוסטרית.

הטכס נסתיים בנגינת הימנוני אוסטריה וישראל.

היום - פגישת־הפיוס המצרית־סורית בסעודיה

ראש ממשלת סוריה עוסק בתיווך בלבנון; — ביממה האחרונה נהרגו בלבנון 250 ונפצעו 350

— טלג', מאת כתב „סיינגשל טיימס" מיוחד ל„ידיעות אחרונות", וסוכנויות הידיעות —

בעוד ראש ממשלת לוב עבדול סלאם ג'אלוד ממשיך במאמציו לתווך בין השמאלנים הלבנונים לבין סוריה, עבר על לבנון אתמול אחד מימי־הדמים־החמורים ביותר מאז פרוץ מלחמת־האזרחים במדינה זו.

ביממה האחרונה נהרגו בהתפגזות כ־250 בני־אדם ונפצעו למעלה מ־350. ה־מספר הכולל של ההרוגים מאז ראשית המלחמה כבר עולה על 20 אלף, ולפי שעה אין לראות באופק כל סיום לשפיכות־הדמים.

אתמול נמסר כאילו נכ־של מאמץ־התיווך של ג'א־לוד והוא עמד לצאת לבג־דאד, אבל אחרי־כן שינה במפתיע את תכניותיו ו־חזר לדמשק לשיחות נוס־פות, דבר המרמז כי הוא ממשיך בתיווך. המטרה ה־מקורית של הסיור שערך ג'אלוד היתה — לכונן „חזית לחימה ערבית" נגד ישראל, שתהיה מורכבת מלוב, סוריה, עיראק והמ־חבלים. אולם במהלך הסיור נתברר למנהיג הלובי, כי קיים משבר ביחסי סוריה והפלשתינאים בגלל המשבר בלבנון, ולכן פתח ב־נסיון לתווך בסכסוך הזה.

על עמדתו של ג'אלוד נמסרו ידיעות סותרות. ה־עתון השמאלני „א־ספיר" מסר, כי הוא הביע תמיכה בשמאלנים ואמר דברים ה־משתמעים כדרישה להוצאת כוחות סוריה מלבנון. לעו־מת זאת מסר העתון הפרו־סורי „אל־שארק", כי הוא תומך בעמדה הסורית.

בעיית לבנון תועלה ל־דיון גם בפגישת־הפיוס ה־סורית־מצרית העומדת ל־היפתח היום בריאד בירת סעודיה, בתיווכן של סעו־דיה וכוויה. בפגישה יש־תתפו ראשי ממשלות מצ־רים וסוריה, ממדוח סאלם ומחמוד אל־איובי, וכן יורש העצר הסעודי הנסיך פאהד איבן עבדול עזיז וראש ממ־שלת כווית ג'אבר אל אח־מד. שני האחרונים ישמשו כמתווכים בסכסוך המצרי־סורי.

רבין: ישראל מוכנה למו"מ נוסף במזה"ת

— אם תשתנה עמדת סוריה

— טלג. מאת יעקב ניסן, כתבנו בבון —

ראש־הממשלה, יצחק רבין, אמר בראיון ש־פורסם אתמול בעיתון המערב־גרמני „די וולט", כי ישראל תהיה מוכנה להשתתף במו"מ נוסף במזרח־התיכון — אם בירורים הנעשים עתה ע"י ארה"ב יגלו שינוי בעמדת סוריה כלפי ישראל.

בהמשך דבריו עמד גם על הנקודות הבאות:

● ישראל אינה יכולה לכפות שלום על הערבים, אך גם הם אינם יכולים לומר כי־צד צריך השלום להיראות.

● יחסי ישראל־ארה"ב נמ־צאים בנקודת־שיא, ומבחי־נה פוליטית מקבלת ארה"ב את עמדת ישראל.

● ארה"ב הולכת יד ביד עם ישראל עד לנקודה של „בידוד נהדר". אינו מדינה אחרת היתה עושה כן!

500 עולי־רוסיה ש„ירדו" הפגינו ברומא

תבעים אשרות כניסה לארה"ב

— טלג. מאת ברנרד פרוסט, כתבנו ברומא —

כ־500 יהודים סובייטיים, שירדו מישראל ומת־גוררים ברומא, הפגינו אתמול לפני משרדי „האי־גוד היהודי לסיוע בינלאומי" (היא"ס) ומשרדי הג'וינט, ותבעו אשרות־כניסה לארה"ב.

היורדים הכריזו, שמצאו את תנאי־החיים בישראל קשים מדי ומבקשים להשת־קע בארה"ב. חלק מהם ממתין לאשרת־כניסה אמ־ריקנית ברומא כבר למעלה משנתיים. הם טוענים כלפי היא"ס והג'וינט, שהם אי־נם מפעילים לחץ מספיק על שלטונות ארה"ב, כדי שתוענק להם אשרת כני־סה. פקיד בשגרירות אר־צות־הברית ברומא הסביר, כי הקושי טמון בכך, שה־יהודים, לאחר שעלו ליש־ראל, חדלו להיות פליטים בעיני האמריקנים ואי־לכך אינם זכאים לאשרות־מהג־רים לארה"ב.

דובר היא"ס אמר, כי ה־הפגנה היתה „שלווה מאד" והמפגינים הסתפקו בנשי־את כרזות לפני משרדי ה־איגוד. היורדים מתכוונים להמשיך בהפגנתם עד יום ו'.

למנהלינו
משה מנדל, ויצחק רפפורט
בעלי בוח"ר „ארגוני־רפפורט" בע"מ
ברכת מזל־טוב לבבית
לארוסי הנכד־הבן
מכל עובדי המפעל

על מי „יורק" הנציג הרוסי באו"ם?

לירושלים הגיע דיווח מתוקן על שיחת הרצוג־מאליק

— טלג. מאת כתבנו בוושינגטון —

על מי „ירק" השגריר הסובייטי באו"ם, יעקב מאליק?

שאלה זו הפכה נושא לשדורים דיפלומטיים בין ניו־יורק לירושלים.

בדיווח ראשון על השיחה שנערכה בשבוע שעבר עם שגריר ישראל באו"ם, חיים הרצוג, נמסר כאילו אמר הדיפלומט הסובייטי, שהוא „יורק" על 200 אלף היהודים, שהשתתפו בהפגנת ההמונים למען יהודי בריה"מ, שנערכה בניו־יורק לפני שבועיים.

עתה נשלח לירושלים דו"ח משלים על אותה שיחה. מהגירסה החדשה והמתוקנת מתברר, כי השגריר הסובייטי לא אמר, שהוא „יורק" על היהודים־המפגינים. את ה„יריקה" שלו כיוון מאליק לעבר מושלי־מדינות וצירי בית־הנבחרים בארה"ב, הנותנים את ידם לפעילות למען יהודי בריה"מ „ונותנים אולטימטום לברית־המועצות" בנושא זה.

עיון־מחדש ברשימות

הדו"ח המשלים הוכן לאחר עיון מחדש ברשימותיו של הדיפלומט הישראלי ... שרשם את פרטי השיחה הרצוג־מאליק.

הדו"ח המשלים על השיחה הוכן בעקבות הביקורת שנמתחה על השגריר הרצוג, ... דברים שנאמרו, כביכול, מאותה שיחה.

כזכור, טען שגריר ישראל בוושינגטון, ... דיניץ, בדו"ח ששלח מצידו לירושלים, כי הרצוג העלה בשיחתו עם השגריר הסובייטי „נושאים מסוכנים" — ובכלל זה אפשרות הכרת ישראל באש"ף בתנאים מסויימים, וסוגיית הערובות של מעצמות־העל להסדר כולל במזרח־התיכון.

בדו"ח המשלים נאמר, כי מלבד ... „היריקות", היו סילופים אחרים בגירסה ... לפת של מיברק דיניץ לירושלים.

„לא סומכים על ערובות"

בדו"ח המשלים נאמר, כי הרצוג ומאליק אכן דנו בערובות היפותטיות של מעצמות העל, העשויות להיכלל בהסדר כולל, אולם שגריר ישראל הבהיר, כי ישראל אינה סומכת על ערובות כאלה. הרצוג הזכיר, כי ... ובריטניה נתנו פעם ערובות לישראל ... תיה, אולם הן לא עמדו מאחורי הערובות הללו, כאשר ריכזו מדינות ערב כוחות נגד ישראל במאי 1967.

בשאלת ההכרה באש"ף, סולפו הערותיו של הרצוג. לדברי הדו"ח המשלים, שאל מאליק את הרצוג לדעתה של ישראל על ההצעות הסו־בייטיות האחרונות לגבי שיחות־שלום מזרח־תי־כוניות. בריה"מ הציעה לכנס את ועידת ז'נבה בשני שלבים, תוך שיתוף אש"ף.

הרצוג ענה, כי ההצעות הסובייטיות הן ח־סרות־ערך, שהרי הקרמלין יודע, שישראל לא תשא ותתן עם אש"ף. משששאל מאליק, מה תע־שה ישראל אם יסכים אש"ף להכיר בקיומה — אמר הרצוג, כי אש"ף הבהיר את כוונותיו בצו־רה בוטה במושב המיוחד של עצרת או"ם על שאלת ארץ־ישראל. הרצוג אמר, כי נציג אש"ף דרש, שאו"ם ידון אך ורק ב„ישות" פלשתינית ביהודה ושומרון, ולא ב„מדינה" פלשתינית. לפיכך, איש אינו יכול לטעון, שאש"ף יסכים לראות במדינה זעירה את הגבולות הסופיים. הרצוג אף הדגיש, כי האמנה הפלשתינית הלאו־מית מצהירה בבירור, כי פלשתין חייבת לכלול את ישראל של היום.

לבסוף הדגיש השגריר הרצוג באוזני מאליק, כי בריה"מ יודעת היטב, שאש"ף אינו מסכים לאחד מחלקי ההצעה הסובייטית האחרונה — שלכל מדינות המזרח־התיכון זכות להתקיים ...

„אין לי מעצורים! אין מעצורים!" זעק הנהג - ואז אירע האסון

אנשים שחשו לעזרה לקו בהלם למראה הזוועה במשאית שהתהפכה □ נוסעים שהשתתפו בטיול התפלשו בעפר, זעקו ושרטו את פניהם ליד הרכב המגואל בדם □ „האוטו פשוט רקד על הכביש — ואז היתה חבטה איומה" □ „אחרי שהמכונית התהפכה עלינו ניסיתי להתרומם ולא הצלחתי, כי הייתי מכוסה גוויות. צעקתי — אך אף אחד לא זז... רק אז הבנתי שהם מתו", סיפר אחד הניצולים

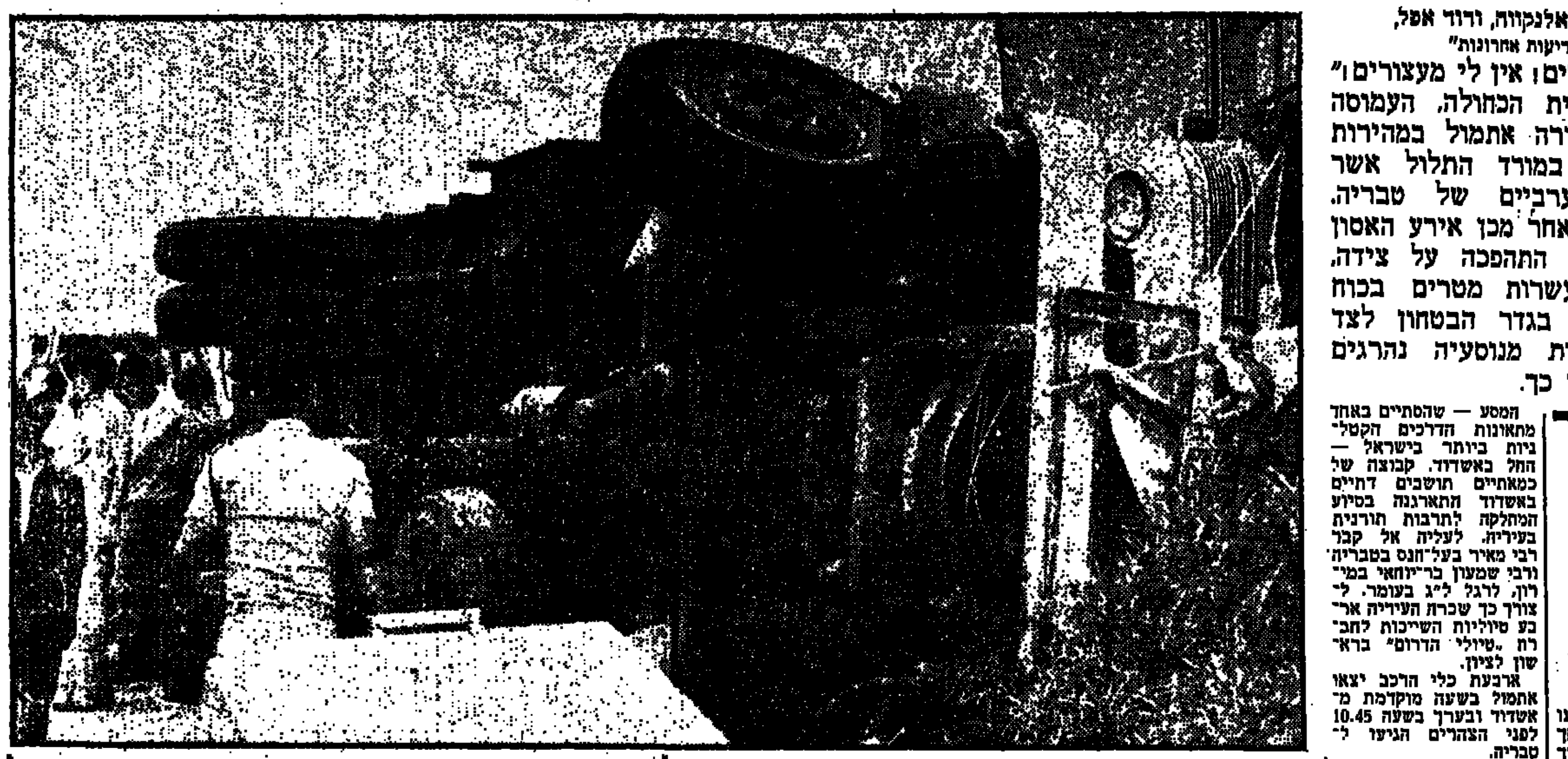

● דגל־ישראל עוד התנוסס בחזית הטיולית, שעשתה דרכה מאשדוד למירון והתהפכה במבואות טבריה, בעת שעשרות פצועים והרוגים חולצו מתוכה והועברו לבתי־חולים. (צילם: שלמה שנהב, „י.פ.פ.א.")

מאת עמנואל אלנקווה, ודוד אפל, כתבי „ידיעות אחרונות"

„אין לי מעצורים! אין לי מעצורים!" זעק נהג הטיולית הכחולה, העמוסה נוסעים, שהתדרדרה אתמול במהירות עצומה והולכת במורד התלול אשר במבואותיה המערביים של טבריה. שניות ספורות לאחר מכן אירע האסון הנורא: המשאית התהפכה על צידה, נגררה לאורך עשרות מטרים בכוח התנופה ונתקלה בגדר הבטחון לצד הכביש, כשעשרות מנוסעיה נהרגים ונפצעים תוך כדי כך.

המסע — שהסתיים באחד מתאונות הדרכים הקטל־ניות ביותר בישראל — החל באשדוד. קבוצה של כמאתיים תושבים דתיים באשדוד התארגנה בסיוע המחלקה לתרבות תורנית בעיריה, לעליה אל קבר רבי מאיר בעל־הנס בטבריה ורבי שמעון בר־יוחאי במי־רון, לרגל ל"ג בעומר. ל־צורך כך שכרה העיריה אר־בע טיוליות השייכות לחב־רת „טיולי הדרום" בראש־ון לציון.

ארבעת כלי הרכב יצאו אתמול בשעה מוקדמת מ־אשדוד ובערך בשעה 10.45 לפני הצהריים הגיעו ל־טבריה.

„מאוחר מדי"

בעוד הנוסעים מעבירים את זמן הנסיעה בשירה, נכנסת השיירה של ארבעת הטיוליות אל המורד התלול הנכנס לטבריה. בכביש זה מוצבים תמרורים, המורים לנהגי משאיות לעצור ב־אמצע המורד, מעל לאיצ־טדיון העירוני, ולהיכנס ל־כביש מקביל. שם עליהם להמתין זמן מה לצינון ה־בלמים, המתלהטים מהע־צירות החכופות במורד. אבל שיירת הטיוליות מ־אשדוד לא שעתה לתמרו־רים אלה והמשיכה בדרכה ללא עצירה.

המשאית שבה אירע ה־אסון נסעה שלישית בשיי־רה. כשליד ההגה יושב מרדכי עוזרי, בן 24, מ־ראשון־לציון. לפתע היא החלה להתדרדר במהירות גוברת והולכת. עקפה את שתי המשאיות שלפניה — והתהפכה על צידה.

יעקב עזרן, בן 38, ש־ישב ליד הנהג, מספר: „על־פי תנועות הנהג הבנתי ש־משהו לא בסדר. כשהוא החל לצעוק שאין לו מע־צורים, פתחתי את הדלת ורציתי לקפוץ מהמשאית. אבל אז כבר היה מאוחר מדי..."

„האוטו רקד"

נוסע אחר, שישב עם כל הנוסעים, סיפר: „תוך כדי נסיעה במורד ראיתי פת־אום שהמשאית עוברת ב־כביש מימין לשמאל ומ־שמאל לימין, שמעתי מי־שהו לוחש שלמכונית אין ‚ברקסים'. שאלתי מה קו־רה ואמרו לי, שום דבר. זה יהיה בסדר". פתאום ראיתי שהמכונית שלנו עו־ברת משאית כבדה למרות שיש פס לבן האוסר עקי־פה. הבנתי שמשהו קרה ל־מכונית... הנהג הצליח לח־זור מיד לצד ימין. אך ה־מהירות היתה גדולה וה־

(סוף בעמוד 6)

23 חיילים נפצעו בהתהפך משאית

23 חיילי צה"ל נפצעו אתמול בצהריים בהתהפך משאית בכביש הבקעה סמוך למחולה.

התאונה אירעה בעת ש־המשאית סטתה מהכביש, ... לשוליים והתהפכה. ... בין הפצועים קל ... להוריד את החיילים ... והגישו להם עז־רה ראשונה עד אשר הוע־ברו לביה"ח. נמסר כי אר־בעה מבין החיילים נפצעו ... בינוני והיתר פצ־... בעיקר חבטות ...

נער נהרג, 3 נפצעו במכונית גנובה

נער אחד נהרג ושלושה ... כאשר ארבעה נע־... מוסד „נוה עמי־..." ... יעקב התנגשו ... לשנהגו ברכב ללא ...

התאונה אירעה בעת ש־... נגנבו מכונית פרי־... המכונית שנגנבה ע"י ... החנגשה בעץ ... לכביש. שלושת ה־... הועברו לבית־החולים.

חייל נהרג

חייל בן 19, שלמה פר־... נהרג אור ליום את־מול בהתנגש מכונית מ־סוג „סוסיתא", בה נהג, ... שבאת מולו, בקי"מ ... בכביש באר־שבע ... עמה.

... המשטרה נמסר, כי ... המכונית המשאית שבה נהג ... סטתה שמאלה ו־התנגשה במשאית בה נהג ... מבאר־שבע, בן 59. ... שישב ליד הנהג ש־... נפצע קל. (ע)

11 נפצעו

11 אנשים נפצעו אתמול ב... מכונית בכביש ה־... ליד לבית שאן. ... הפצועים הועברו ל־... ראשונה לבית החו־לים ... ומשם לבתי־חולים אחרים בסביבה.

אשדוד: לילה של יגון וכאב

מאת יאיר עמיקם, כתב „ידיעות אחרונות"

ארבע משאיות ואוטובוס יצאו את אשדוד, אתמול, בשעות הבוקר ה־מוקדמות, להילולה במירון. אחת מהן לא הגיעה. במבואות טבריה התהפ־כה הטיולית, 13 מנוסעיה נהרגו, 42 נפצעו.

מיד בהגיע ההודעה, ס"יי לשעה 12 בצהריים, היא הה במהי־רות בכל רחבי העיר. נקהלו תוך דקות ליד בניין ... בצי־פייה לפרטים נוספים. בבניין העי־ריה התארגן מטה חירום בראשות ראש העיריה, צבי צילקר. אך גם אנשיו לא ידעו להשיב, מי נפצע, מי נהרג.

אט אט החלו להגיע רשימות חל־קיות של הנפגעים. הן חולקו מיד והועברו לתליה על לוחות המודעות.

למיקרא השמות נשמעו זעקות קורעות לב של קרובי הנוסעים. לעו־מתם נשמו אחרים לרווחה בראותם שיקיריהם „רק נפצעו".

„היה נורא"

עובדים סוציאליים ורופא הוזעקו לעיריה. הדיווחים, עודכנו עם הגעת פרטים נוספים, והועברו לאוזניהם ה־צמאות של מאות התושבים, שצבאו על פתחי הבניין.

סמוך לשעות הערב גבר המתח: הגיעו רשימות מדוייקות של הנפג־עים. מישהו גם הודיע, שהפצועים קל כבר שוחררו מבית־החולים והם בדרכם הביתה. מזכיר העיריה, יונ־תן סיבוני, יצא להרגיע את קרובי המטיילים, אך רשימות הנוסעים נמ־צאו אצל שאול דנינו, הממונה על תרבות תורנית, והוא לקה בהלם וקשה היה להציל מפיו פרטים.

בינתיים החלו להגיע אלה שנפצעו קל. אחד מהם, חביב סיבוני, מסתו־בב עם תחבושת ... שמתחתיה ... מוכתמות בדם. „אני לא יודע מה קרה", סיפר. „הרגשנו שהנהג נוסע בזיגזגים ואמרנו לו להיזהר. אך לפ־תע הרגשנו מכה... היה נורא... ה־חברים שכבו מסביבי עד שבאה עז־רה".

נוסעת אחרת באותה טיולית, מרים פרץ, לא יכלה להרגע וסירבה ללכת הביתה לפני שתדע מה עלה בגור־לם של בני משפחתה, שנסעו עמה. שוב ושוב היא חוזרת על סיפורה בקול חנוק מדמעות...

„כמו יום הזיכרון"

ליאון אנולאי, משכונה ב', הסביר בראש העיריה להשבית את העיר ב־זמן ההלוויה. „אני מרגיש כמו ביום הזיכרון". אמר לי בקול רועד. „אסון כזה..."

צעירי העיר ישבו דואבים בבתי־הקפה הסמוכים. בקולנוע „אסתר" הוצמדה מודעה על פתח האולם: „המופע שהיה צריך להתקיים הערב — בוטל כאות הזדהות עם אבלם של תושבי העיר".

רשימות חדשות מגיעות. התמונה מתבהרת. ארבע גופות זוהו ויובאו לקבורה עוד בלילה; תשע אחרות מועברות לבתי החולים „אבילוב" ב־תל־אביב ו„אסף הרופא", ברחובות.

„מי שקרובו לא יגיע בלילה הבי־תה — שיבוא לעיריה בחמש בבוקר, לנסיעה לבתי החולים". — מודיעים לקומץ האנשים שנותרו עדיין בבניין העיריה.

אחרוני הקרובים עוזבים את ה־מקום בשקט. בעיריה דולקים עוד האורות, בציפייה לשמות נוספים. סמוך לחצות נותר רק איש אחד ליד רשימות השמות שבעיריה, הוא חו־פש שוב ושוב — לשווא — את שם יקירו ברשימת הניצולים. „הוא נסע להשתטח על קברו של רבי שמעון הצדיק", מילמל בכבד. „עתה אשתטח אני על קברו..."

● אתמול בטקס חתונת בנו של ראש־הממשלה. מימין: הזוג הצעיר מתחת לחופה, משמאל: פרס מברך את החתן. (תצלומים: יוסי רוט)

„בישיבה עם האמריקנים נאלצו להוציא את ד"ר קיש"

— סיפרו אתמול ראשי ה... הנפט בוועדת הכלכלה של הכנסת □ 50 מיליון ל"י יושקעו השנה בחיפושים אחר „הזהב השחור"

מאת גדעון רייכר ומשה שלו, כתבי „ידיעות אחרונות"

האשמות קשות הוטחו אתמול בוועדת הכלכלה של הכנסת נגד הד"ר מיכאל קיש, מנהל החברה לחיפושי נפט בסיני שיצא, כזכור, במחאה על מה שכינה „כניעה למשקיעים אמריקניים המבקשים לחפש נפט בארץ".

אתמול בוועדת הכלכלה של הכנסת טענו ישראל ליאור, הממונה על חיפושי נפט, וד"ר אלי רוזנברג, הגיאולוג הראשי של החברה הלאומית לחיפושי נפט, והיועץ המשפטי של החברה עדי אפרת, כי ד"ר קיש „ניסה בכל מחיר לטרפד את המו"מ עם החברה האמריקנית המבקשת לחפש נפט בסיני".

הם סיפרו לחברי הוועדה שבאחת מישיבות המו"מ עם האמריקנים „התפרצויותיו של הד"ר קיש והתערבותו הבלתי פוסקת והתפרעויותיו גברו כל כך עד שנאלצו להוציאו מן הישיבה".

עוד טענו, כי הד"ר קיש קנה ב־80 מיליון ל"י ציוד שאי אפשר להשתמש בו והוא מונח כאבן שאין לה הופכין.

שלושת המומחים אמרו, כי התנאים שנתנה ישראל למחפשי הנפט האמריקניים פחות טובים מאלה שנותנת מצרים למשקיעים זרים.

„חדשות הנפט" (עתון מכון הנפט) שיצא לאור אתמול מוסר, כי חמישים מיליון ל"י ישקיעו בשנת התקציב השוטפת משקיעים פרטיים — זרים ומקומיים — בחיפושי נפט בארץ.

ההשקעה המתוכננת באיחסון דלק ובהולכה היא 47 מיליון ל"י, במסגרת הגשמת מדיניות הממשלה ליצירת מלאי דלק לשבעה חודשי צריכה. לכך מוקמים מאגרי נפט. עם זאת, נדחתה בחצי שנה התחלת העבודה בהקמת המאגרים התת־קרקעיים, כי עדיין לא הושלמו הבדיקות הגיאולוגיות בעניין זה.

לפיתוח מקורות אנרגיה נוספים מקציבה הממשלה השנה 15 מיליון ל"י. המחקרים יהיו על ניצול אנרגיית השמש, ניצול של פצלי־שמן, ניצול הכבול, הנמצא בשטח החולה וכן המשך בדיקת הפרוייקט להפקת חשמל בהעברת מים מהים התיכון לים המלח.

אתמול נמשכה העבודה ברזפון קידוח הקידוח ב„אשדוד 2". לתוך חור הקידוח, שהוא בעובי של 17.5 ס"מ, מורידים צינורות דקים יותר, בעובי 6.25 ס"מ, ובצינור דק זה יישאב השבוע נפט כדי לעמוד על טיבו ועל כמויות הנפט הנמצאות במקום.

על שטיח אדום צעדו אל החופה יובל רבין ובח"ל

כ־600 מוזמנים נטלו אתמול חלק בשמחתו של ראש הממשלה □ שר הבטחון, שמעון פרס, לחץ את ידו של האב המאושר ונשק ללאה רבין על לחייה

מאת אורלי אזולאי, כתבת „ידיעות אחרונות"

על שטיח אדום ברחבת הדשא בוילה של משפחת סניור בכפר שמריהו, שהיתה מוקפת משמר כבד, חלו אתמול לחופתם יובל רבין, בנו של ראש־הממשלה, ובחירת ליבו אילת, בתו של בוריס סניור, שהיה ממקימי חיל־האוויר. ארבעה סגני־משנה, חבריו לנשק של יובל, אחזו בעמודי החופה, שהועמדה על בימה קטנה במרכז הגינה, וכ־600 מוזמנים הריעו לזוג, שהובל בידי הוריו.

הכלה, בשמלת אורגנזה לבנה מעוטרת ורוד, לצווארה תליון בצורת לב משובץ יהלומים ובידה שחלבים לבנים. החתן, קצין שריון בשירות־חובה, לבש חולצה לבנה פתוחה צווארון ומקטורן כחול כהה.

מול מצלמות הטלוויזיה וסוללה של מיקרופונים קידש הרב שלמה גורן את הזוג, אך גם כאן נשמר האיפון: לקראת סיום הטכס נקרא למיקרופון הראשון־לציון הרב עובדיה יוסף לברך את הזוג.

דקות אחדות לאחר תום הטכס נראו שר־הבטחון שמעון פרס ורעייתו סוניה קרבים לבימת החופה. שר־הבטחון לחץ את ידו של רבין, ו־נשק ללאה רבין על לחיה.

שולחנות אדומים

לאחר שצולמה היטב פגישת רבין פרס בחתונה, פנו ראש הממשלה ורעייתו לקבל את פני אורחיהם הרבים. היו שם הנשיא, השרים יגאל אלון, יהושע רבינוביץ, גד יעקבי, אהרון ידלין, חיים בר־לב, זבולון המר, יצחק רפאל, וגדעון האוזנר; יושב־ראש הכנסת ישראל ישעיהו, הרמטכ"ל, חבר הכנסת שמואל תמיר מהליכוד, סגן שר התיקשורת ח"כ ג'אבר מועדי, וידידים רבים של שתי המשפחות.

בחצר הענקית, שהורתה לכבוד המאורע, סביב לשולחנות ארוכים שמעליהם שמשיות, הצטופפו אלופים במילואים. ידידיו של רבין מתקופת שירותו בצה"ל, ובהם עזר וייצמן, שגם הוא השיא אתמול את בתו מיכל; מאיר עמית, מוטי הוד, ישראל טל, מוקה לימון, ולידם [illegible] שיינים מעונבים ונשים שבאו בשמלות ערב, אף כי ההזמנה לשפה [illegible] ריים.

לאה רבין, בשמלת שאנל ירוקה עם הדפסים באדום ושחור, פיזרה חיוכים לכל עבר, ונראתה מרוצה [illegible] רם הבאים.

ביד המלך

על שולחן ענקי, באורך של כ־ מטר, הפגין צוות של אשפי מטבח את כשרונותיו. להצלחה הרבה ביותר זכה מאפה איטלקי חלול, דמוי עוגה ענקית, שבתוכו סלט גבינה עם חצי־סים. לנוחות מי שלא הצליחו לפלס להם דרך דרך לשולחן המרכזי, הוצבו בחצר שולחנות עץ קטנים ועליהם נתחי גבינות מכל הסוגים והמינים, ולידם חביות עץ עם יין אדום.

בחצר הענקית, שקושטה בחבילות חציר ובפרחים ציבעוניים, שוטטו החתן והכלה, שלא כל כך מצאו את מקומם בהמון הססגוני.

יובל ואילת נפגשו לפני כשנה בצה"ל. יובל, חדומה לאביו, הוכיח כי הוא הולך בעיקבותיו גם בעניינים שבינו לבינה: הוא נשא לאשה את החברה הראשונה שלו, כשם שנשא יצחק רבין לאשה את לאה, שהיתה החברה הראשונה שלו.

לאחר כשעתיים, כשהיו השולחנות והבקבוקים ריקים, עזבו מרבית האורחים את המקום, והזוג הצעיר החל מתכונן לנסיעה לירח הדבש באילת.

לאחר יום של דיונים טרם הושג הסדר בקריית־הפלדה

חשש מפני שביתה כללית במיקרה של כשלון השיחות

— מאת צבי טל, כתב „ידיעות אחרונות" —

מקריית הפלדה בעכו היו אמש עשרות אנשים תשושים: חברי ועדי הפועלים, חברי „ועדת קיסר" ונציגי ההנהלה, שהדיונים המתמשכים התישו אותם.

המשך יבוא, היום. בהמשך הזה יתנהלו הדיונים בין ההנהלה לוועדי הפועלים בלבד. ועדת קיסר תמשיך בתל־אביב את דיוניה בקשר עם תוכנית הנהלת „כור" להבראת קרית הפלדה.

הנהלת המפעל השביתה את אגף התחכה, אחרי שקבוצת פועלים חיבלה בעבודה וברכוש.

לשבעה הפועלים שגרמו להשבתה שוגרו אתמול מכתבי פיטורין על דעת ועדי הפועלים ומועצת פועלי עכו, אך העבודה לא חודשה.

מנהל קריית־הפלדה אורי בר־רצון הסביר, כי ההנהלה תובעת לאפשר ניידות עובדים בתוך המפעל.

מזכיר מועצת פועלי עכו יצחק חזיזה טוען, לעומתה, כי לפי הנורמות במפעל התחכה לא משתלם לעובד לעבור לשם. עוד הוא טוען, כי קשה לדרוש מבעל מקצוע (מסגר למשל) שלמד תע יעבור למקצוע אחר.

מנהל המפעל: „כימינו אם יש צורך להחליף מקצוע, אין מנוס מכך. לא ייתכן שמתוך 670 פועלים לא נוכל לקבל 20 לאגף שבו הם דרושים, אלא נקיים אבטלה סמויה".

פועלי התחכה המושבתים תובעים את הזדהות כל פועלי המפעל, ואם לא יושג הסדר לגבי מפעל התחכה, כנראה, יחליטו הפועלים על שביתה כללית.

טיולי קמפינג לצעירים

46 יום קמפינג באירופה
אנגליה, בלגיה, הולנד, גרמניה, שוויץ, אוסטריה, איטליה, צרפת, ספרד. כולל 2 ארוחות.
המחיר: עד גיל 26 — 4650.— ל"י ועוד 450 $*
מעל גיל 26 — 5700.— ל"י ועוד 450 $*

זוהי רק דוגמא אחת משפע ההצעות שמגישה לך השנה חברת דיזנהויז, בעלת 50 שנות נסיון בשרות התייר והנוסע.

★ מגוון טיולי קמפינג לאירופה, ספארי בקניה ובדרום אפריקה בחברה ישראלית ובחברה בין לאומית עם צעירים כמוך הרוצים לחרוש את העולם, להכיר אנשים, תרבויות וארצות.

ודוגמאות נוספות:
29 יום במרכז אירופה
אנגליה, בלגיה, הולנד, גרמניה, שוויץ, אוסטריה, איטליה, צרפת, כולל 2 ארוחות ליום.
המחיר: עד גיל 26 — 4650.— ל"י ועוד 365 $*
מעל גיל 26 — 5700.— ל"י ועוד 365 $*

32 יום סקנדינביה
אנגליה, הולנד, גרמניה המערבית והמזרחית, שבדיה, נורבגיה, דנמרק ובלגיה. כולל 2 ארוחות ליום.
המחיר: עד גיל 26 — 4650.— ל"י ועוד 380 $*
מעל גיל 26 — 5700.— ל"י ועוד 380 $*

טיולים מיוחדים לתלמידי תיכון.
יציאה לאירופה ל־46 יום ב־18.7.
יציאה לאירופה ל־29 יום ב־28.7.

להיט השנה ★ טיולי קמפינג לארה"ב
לדוגמא: 42 יום טיול מחוף לחוף
מחיר עד גיל 24 — 8,895.— ועוד 450 $*
מחיר מעל גיל 24 — 11,695.— ועוד 450 $*

* המחירים הנ"ל נכונים ל־20.4.76.

פרטים והרשמה בכל משרדי הנסיעות ובמשרדי דיזנהויז
ת"א, רחוב נחלת בנימין 37
רחוב בן־יהודה 33

דיזנהויז 50 שנות נסיון בשרות התייר והנוסע

בניגוד לעמדת נגיד בנק ישראל הועלה התמריץ ליצואנים

מנכ"ל בנק־ישראל: לא נבצע בלי הוראה מהנגיד שנמצא בחו"ל

— מאת דב גניחובסקי, כתבנו הכלכלי בירושלים —

התמריץ ליצואנים באמצעות מימון הייצור לשם ייצוא, הועלה מ־5.90 ל"י לדולר־ייצוא ל־6.80 ל"י לדולר ייצוא, לפי החלטה שקיבל אתמול שר האוצר יהושע רבינוביץ, למרות התנגדותו של בנק־ישראל.

התעשיינים תבעו הגדלת המימון לכדי 7 ל"י לדולר־ייצוא. חישובי בנק־ישראל העלו, כי הסכום המגיע לייצואנים אינו צריך לעלות על 6.43 ל"י. נוכח הפער הגדול בין שתי עמדות אלה, נערך חישוב נוסף על־ידי משרד המסחר והתעשיה, שנתן את התוצאת 6.80 ל"י.

ואכן הכריע שר האוצר כעמדת משרד המסחר והתעשיה.

חוגים כלכליים בירושלים מציינים: כי החלטת שר האוצר נתקבלה בנושא שהוא בתחום אחריותו הבלעדי של הנגיד בעת שהנגיד נעדר מן הארץ. חוגים אלה מציינים, כי יש בכך המשך למגמה הבולטת בימים האחרונים של שחיקה בסמכויות הנגיד, שגילויה הבולט ביותר עד כה היה בחוק שער המטבע שהובא על־ידי שר האוצר לממשלה.

בישיבה בה החליט שר האוצר על העלאת שיעור המימון תבע מנכ"ל בנק־ישראל ד"ר ישראל שפר, כי ההחלטה תידחה עד לשובו של הנגיד ארצה, לקראת סוף החודש. משהכריע שר האוצר, ד"ר שפר, כי בנק ישראל לא יבצע את ההחלטה בהתאם להוראות [illegible] גיד.

130 אלף השתתפו בחגיגות במירון

— מאת יחזקאל המאירי, כתבנו בגליל —

למעלה מ־180 אלף חוגגים השתתפו השנה בה[illegible] המסורתית של ל"ג בעומר, על קברו של רבי ש[illegible] בר־יוחאי במירון.

על מספר שיא זה מסר ניצב־מישנה דוד פרנקו.

מפקד המחוז הצפוני של המשטרה, ניצב שמעון אשד אמר שהשגה האיבה [illegible]

המשטרה כוחות מתוגברים [illegible] ללא תקדים לטיפול [illegible] הגיגות. יותר מ־600 [illegible] רים. רוכזו במירון [illegible] בר, פרס לבוחות צה"ל [illegible] נמצאו באבטחת [illegible]

מה מאחורי ההתפרעויות בשטחים

מארגני המהומות מצפים לתגובת ישראלית, בתקווה להציג את שלטונה הליברלי כשלטון אכזרי

— מאת יעקב כרוז —

ההתפרעויות ביהודה והשומרון אינן תופעה ספונטנית. הן פורצות בכל פעם במספר מקומות בעת ובעונה אחת. אין ספק, שמארגניהן זוכים לעזרה מעבר לגבול לא רק בצורת שידורי־הסתה למרד, אלא גם בדברים מוחשים יותר, כמימון והדרכה.

גם בעבר הוצע לתושבי־השטחים סיוע כזה. אולם הנסיבות היו שונות. גם בשנים קודמות היתה מגמת אירגוני־החבלה ליצור מצב של מאבק־עממי נגד השלטון הישראלי בגדה. הם נכשלו משום שהסיכויים להצלחה היו אפסיים. עכשיו הם סבורים, כנראה, שהגיעה העת לנסות מחדש. זאת, נוכח התמורות שהתחוללו בעקבות מלחמת יום־הכיפורים.

למארגני המהומות שני סוגי יעדים: אסטרטגי לטווח ארוך, שנועד לגרום ליציאת ישראל מן השטחים המוחזקים; ויעד טאקטי, שמטרתו לשרת „צרכים" יום־יומיים.

היעד העיקרי

אירועי הימים האחרונים קשורים ב־15 במאי — יום הקמת ישראל לפי מניין האומות — ובדיון המתנהל במועצת־הבטחון בתלונת מצרים על פעולות ישראל בשטחים המוחזקים. דיון זה לא התפתח, לפי שעה, כרצון הערבים, ואף הסב בושת־פנים ליוזמת המצרים. לא יפלא, איפוא, שהסתת תושבי־השטחים בכלי התקשורת של מדינות־ערב גברה במיוחד בימים אלה.

המהומות נועדו לשמש הצדקה לתלונה המצרית ולחלצה מן הבוץ ששקעה בו במועצת־הבטחון. מעידים על־כך גם המברקים, שנשלחו ע"י 2 ראשי ערים בגדה לאירגון האומות המאוחדות. התמונה שנוצרה מוכרת מימים ימימה: מסיתים להתפרעויות — ואחר כך מתלוננים על התגובות עליהן.

נושא התגובות על האירועים האלה, הוא אכן בעיה מורכבה. נראה, שיעדם העיקרי של האחראים למהומות הוא דווקא לגרור תגובות ישראליות, שיעמידו אותה באור שלילי בעיני דעת־הקהל בעולם. מטרתם היא לגרום לכך שהמשטר הליברלי, שהנהיגה ישראל בשטחים, יראה כשלטון אכזרי המדכא. כאשר נשלחים תלמידי בית־ספר ליידות אבנים בחיילים ובשוטרים, הרי שבעיני שולחיהם לא פחות חשוב מעצם הפגיעה בכוחותנו, הוא גרירתם לתגמול, שאפשר להציגו כחסר רחמים וברוטלי. מותר לשער, כי המארגנים יודעים היטב, שעלולים ליפול קורבנות בין הנערים המתפרעים. אך הם גם יודעים, שאת הקורבנות אפשר בנקל לתאר כקדושים מעונים, שיתרמו לשילהוב אוכלוסיית הגדה נגד ישראל, ולהוקעתה כאחראית להם.

שני עולמות

נראה, כי בשל ריכוז המאמצים למניעת המהומות, לא הוקדשה תשומת־לב מספקת לשאלה כיצד משפיעה דרך תגובתנו על סיכויי השגת מטרותיהם של מחוללי ההתפרעויות. דרך תגובתנו עדיין נתונה בידינו — ומכאן גם היכולת לשבש, במידה רבה, את מימוש יעדיהם של יוזמי האירועים.

דומה, שנוסף על גיוון האמצעים הטכניים, שהוזכרו בימים האחרונים, יש לתת את הדעת גם על צעדים מנהליים שונים, נוסף על אלה שנעשו עד כה.

אין לשכוח, שתושבי יהודה ושומרון נהנים משני עולמות. ואין הכרח לאפשר את הדבר לאלה מהם, שגמרו אומר לערער את המצב הקיים בהפגנות אלימות. הגשרים פתוחים משני הכיוונים לסחורות, לאנשים, בכלל זה גם למסיתים. רבים מקבלים משכורות כפולות — מממשלת ישראל וממשלטונות־ירדן. עירייתיהם זוכות לסיוע ישראלי ולמיליונים מארצות־ערב. ואפשר היה למנות עוד.

מן הדין לבדוק, אם במקרים שונים, ולגבי חוגים ואנשים מסוימים, אין להפעיל גם אמצעים השוללים מהם את היתרונות האלה.

● הלווייתו של הצעיר הערבי, שנהרג אתמול בבוקר בירושלים בעת התפרעויות בעיר העתיקה, התקיימה אתמול אחר־הצהריים. במהלך התהלוכה, שבה השתתפו כמה מאות תלמידים משולהבים, הניפו את דגל פלשתין. האיש שפניו מוסתרות בכפיה ובמשקפי־שמש נוסח ערפאת, (בתמונה) מסית את התלמידים ומעודדם להתפרע. (תצלום: „ישראל סאן")

מספר עבירות המירמה גדל בשנה החולפת ב־27 אחוז

בין שאר הנתונים שהביא אתמול שר המשטרה בפני הכנסת במסגרת הדו"ח השנתי על פעולות משרדו: 26 אזרחים, 14 חיילים ו־7 תיירים נהרגו בפיגועים, שבהם חוסלו 40 מחבלים □ ח"כ מאיר פעיל (מוקד): „התסיסה בשטחים מעידה שחזון ארץ־ישראל השלמה יכול להתגשם רק בכידונים" □ ח"כ אמנון לין (ליכוד): „צריך להתחיל בגירוש"

מאת גדעון רייכר

שר המשטרה ערך אתמול ב־כנסת את „ההצגה השנתית" של משרדו. על־פי הנוהג, סוקרים השרים אחת לשנה את פעולות משרדיהם בפני הכנסת — ויהי לקח הזדמנות טובה לעשות חשבון־נפש ולהרגיש את מה שראוי בעיניהם להרגשה.

מדבריו של שר המשטרה הסתבר, כי הישראלי נטה השנה, יותר מבשנים קודמות, לעבירות מירמה:

בשנה החולפת טיפלה המשטרה ב־8,600 תיקים על עבירות מירמה, לעומת 6,900 תיקים כאלה בשנה שקדמה לה. באחוזים: עלית של 27 אחוז.

הערכות חירום

במספר התיקים הדנים ב־עבירות סחיטה, חלה עליה ניכרת של 36 אחוזים — כלומר: למעלה משליש.

הסביר אתמול בכנסת, השר שלמה הלל: „את הגורם לעליה זו יש לראות בריבוי מספר האנשים שהיו נכונים לבוא ולהתלונן במשטרה".

בשנה החולפת הגישה המשטרה 200 אלף דו"חות תעבורה — כמעט דו"ח אחד לכל שני נהגים.

סטטיסטיקה עצובה יותר: בשנת 1975 נרשמו 150 פיגועים, מהם 125 בתחומי הקו הירוק ולמעלה ממחציתם בירושלים. בפעולות אלה נהרגו 26 אזרחים ישראליים, 14 חיילים ושבעה תיירים. אבידות המחבלים בפעולות אלו הגיעו ל־40, ורבים מהם נלכדו.

בפעולות אלה נטל חלק, בין היתר, גם המשמר האזרחי, שעליו אמר אתמול שר המשטרה: „משימה נוספת וחיובית, שאליה נערך המשמר האזרחי היא היערכות לשעת חירום שתהיה משימה מורכבת יותר ממשימות שמירה שכונתית".

שיטות יצור

ובאשר למצב בבתי הסוהר גילה שר המשטרה: „אנחנו מתכוננים לבצע ריאורגניזציה בשטח תעסוקת האסירים". הוא הבטיח, כי שיטות היצור בבתי הסוהר יהיו דומות לשיטות היצור במפעלים מודרניים, והאסירים יקבלו שכר ריאלי.

לאחר דברי השר עלו לדוכן נציגי הסיעות להשמיע הערכה, או ביקורת, איש איש על־פי מיצוות סיעתו.

ח"כ שמואל תמיר (ליכוד): „אזרחים נרצחים ויד החוק אינה משיגה את הפושעים. איזורים שלמים בארץ מופקרים להשתוללות של שודדים, פורצים וגנבים. המבצעים רבבות פגיעות ברכוש מדי שנה בשנה — והמשטרה אינה מצליחה להדבירם".

ענין ההתפרעויות

ח"כ מאיר פעיל (מוקד): „התסיסה המתחדשת בשטחים מעידה, כי חזון ארץ־ישראל השלמה יכול להתגשם, רק כשהוא נישא על כידוני צה"ל והמשטרה".

כנגדו הטיח ח"כ אמנון לין (ליכוד): „יש לפתוח בפעולות גירוש המוני של ציבורים שלמים, שהשתתפו בהפגנות ובהתפרעויות בשטחים — ולהעבירם אל מעבר לגבול. הדבר אמור לגבי נשים, גברים וילדים".

לח"כ עמוס הדר (מערך) יש מירשם אחר שיביר, לדבריו, את ההתפרעויות. „יש להגביל את אמצעי התקשורת בסיקור ההתפרעויות", הוא אמר.

„המגאזין היומי"

שלמה שמגר — חוזרע רוח יקצור דמעה

*

דידי מנוסי — מלחמות היהודים — עמוד 10

פרופ' יוסף דן — צו השעה: „תוכנית־עופר"

*

אורי פורת — חוסר טעם וחוסר טאקט — עמוד 13

ערכה ומחירה של החקיקה הישראלית — מאת אליהו עמיקם — עמוד 21

עולם יפה — מאת עמנואל בר־קדמא — עמוד 28

„לא פלא שראובן נבחר לשטחן מצטיין"*

כי אין כמוהו מומחה לשטיחים. כחלק מן השרות הטוב שראובן מצטיין בו, הוא מעניק לך שפע של מתנות והנחות מפתיעות, ועוד אצל ראובן:
1. מחלקה מיוחדת לשטיחים מקיר אל קיר.
2. קניה בתשלומים.
3. הובלה חינם.

רחוב העליה 11, ת"א, טל: 614392־3.
ביום ג' 9.00—21.00, ביום ו' 9.00 — 15.00, ובימים א' ב' ד' ה' מ־9.00 — 19.00 רצוף.

ראובן — מרכז השטיחים הגדול בארץ.

*שטחן מצטיין — התואר שמקבלים רק דוקטורים המתמחים בשטיחים.

שלמה שנוגר

הזורע רוח - יקצור דמעה

כדי להשיב על כנו את השקט ביהודה ובשומרון — עלינו להגיב בחומרה על כל נסיון פגיעה של ערבים ביהודים

צריך שיהיה מקום אחד בעולם, שבו לא יעז גוי לגשת אל יהודי ברחוב ולירוק בפניו, סתם כך, להנאתו, או מפני שנודע לו זה עתה, שצלבנו את ישו לפני אלפיים שנה או דחינו את מוחמד לפני אלף ושלוש מאות.

זאת היא כל תורת הציונות על רגל אחת וכל מי שאינו מבין את האמת הפשוטה הזאת, רשאי, אכן, לרדת מכאן ולהשתכנע בכך כאשר ישמע לראשונה את התואר „יהודי מטונף".

יש מקום אחד בעולם אליו נהרנו, ב־תקווה לא לשמוע עוד לעולם את הצווחה הזאת ולא לראות עוד את הרצח בעיניהם: כאן, בארץ־ישראל. ברגע שאנו מוותרים על ההחלטה הנחושה הזאת, מוטב, אולי, שנאריז את צרורותינו ונדוד בהמונינו לאירופה או לאמריקה ההומניות, לפני שישחטו אותנו פה אחד־אחד. אבל, גם להתקיים בנסיבות הקשות של הארץ ה־זאת וגם לחיות בה בתנאים גלותיים — לא יתכן. כמדומני, שהערבים תופסים זאת טוב יותר מאתנו.

עלה לנו בדמים לחנך את שכנינו, שבארץ הזאת אין להרים יד על יהודי. התנסינו ב„מאורעות", ניסינו את ה„הב־לגה" האומללה, התאפקנו והשתדלנו להימנע מפגיעות באוכלוסיה אזרחית. אך רק כשהשלטון והכוח היו בידינו, הצטננה רוחם של הערבים שבתחום שליטתנו, והם התרגלו למחשבה, כי פה אין פוגעים ב־יהודי, מפני שיש לאל־ידנו להגיב בחומ־רה. זהו כל הסוד מאחורי השקט שגילו ערביי־ישראל מאז 1948.

אחיהם מעבר לקו־הירוק, שהמשיכו בנסיונותיהם לפגוע ביהודים, נאלצו ללמוד בדרך הקשה, כי הפשע אינו מש־תלם. וכשנכנסו לחברון ב־1967 הבינו גם שם, שעידן־הפרעות ננעל ושלא כדאי לפגוע בנו. שמא נפתח מחדש חשבונות ישנים.

מאז זרמו מים רבים במוביל־הארצי ואתם בשטף והלך הפחד מפני היהודי. ה„שבאב" הגיע למסקנה, שיהודים הפכו שוב ל„בני־מוות" בארצם כמו בימי־המנדט. אפשר להרים יד על יהודים, אפשר להניף אלות וסכינים. היהודי, אפילו בדמות „צבא־כיבוש", אינו נורא כל כך. כשהוא מותקף ויורה כדי להיחלץ משפטים — הוא מתנצל וחוקר את עצמו, מפני שהוא מרגיש עצמו בעמדת מוסרית נחותה...

לא הערבים בלבד, גם אנחנו, במו־ידינו, הרסנו את „דרך־הארץ" מפנינו ככל שאנו מוותרים יותר על יוקרתנו הממלכתית, ככל שאנו מציגים דימוי של עם חלוש, מסוכסך, אובד־עצות, כן גוברת חוצפתם של אותם ערבים המאמינים, כי ניתן להסב את גלגלי־ההיסטוריה ל־אחור. כשלא הגבנו ביד־חזקה ב־1968, עת השתוללו המוני מוסלמים בחוצות ירושלים, עקב הדליקה במיסגד אל־אקצה, זרענו את הרוח הרעה שאנו קוצרים ב־דמעה בגליל, בשומרון וביהודה. זה לא התחיל אחרי מלחמת יום־הכיפורים, כפי שרבים מניחים בטעות, זהו האספקט ה־מצטבר של אי־תגובה על פגיעה ביהודים בארץ מאז מלחמת ששת־הימים.

היום מתנפלים המוני־מוח ערבים על יהודים במדים בטימטאות שכם, קאלנדיה, נצרת. מחר, אם לא נצליח לעכב בעד ההידרדרות הזאת, הם ישובו ויתקפו יהו־דים בלבוש אזרחי בחוצות ירושלים ו־יפו. כל אימת שאנו עדים להפגנה, בה מונפים דגלי פלשתין, בלי להתערב ו־להוריד, נופלת קרנם של היהודים בארץ בסנטימטר נוסף. הדגל, כבר אמר הרצל, הוא סמל, בו אתה מוליך עם לכל מקום שבעולם. אפילו לארץ־הבחירה. הלאומנות הערבית למדה יפה את תורת־הציונות.

וכדאי — כי בנפשנו הדבר — שנחזור ונשנן גם אנו את עיקר־עיקריה: שיובטח, כי במולדתנו לא יימצא זר אשר יעז להניף אצבע עלינו; ש„סוגרומצ׳יקים" לא יהלכו אימים עלינו בראש גלוי; ש־יידע כל מי שאינו רוצה לחיות בשלום אתנו בארץ, כי חיד המיידה בנו אבנים תקוצץ; שאנו מסוגלים להחדיר פחד בלב כל מי שינסה להפחיד יהודים בארץ־ישראל.

דידי מנוסי

מלחמות היהודים

רַבִּין נֶגֶד פֶּרֶס

פֶּרֶס נֶגֶד יִגְאָל

יִגְאָל נֶגֶד אֶבֶן

אֶבֶן נֶגֶד הֶרְצוֹג

הֶרְצוֹג נֶגֶד דִּינִיץ

דִּינִיץ נֶגֶד בֶּגִין

בֶּגִין נֶגֶד אָרִיק

אָרִיק נֶגֶד אַרְלִיךְ

אַרְלִיךְ נֶגֶד מֶשֶׁל

מֶשֶׁל נֶגֶד מֵאִיר

מֵאִיר מוּל הַכֹּהֵן

מְנַחֵם מוּל גֹּרֶן

גֹּרֶן מוּל עוֹבַדְיָה — —

— — — — —

וְכֻלָּם חַד־גַּדְיָא!

✶

אַךְ יֶשְׁנוֹ גַּם רֶמֶז

בְּשׁוּרוֹת הָאֵלֶּה

כִּי בִּסְלֶנְג „חַד־גַּדְיָא"

תֹּאַר לְבֵית־כֶּלֶא.

מכתבים

גבולות בטחון ריאליים

במאמרו „יוזמה במקום בלימה" („ידיעות אחרונות", 6 במאי), מונה צבי כסה שורה אין־סופית כמעט של קשיים ומציאות שחורה. המסכלים בהינף־יד את הריאליות של חזו־ן חלות רחבה בשטחים — החל בהתנגדות גוברת של המעצמות ודעת הקהל בעולם, דרך המיגבלות המדיניות והד־מוגרפיות של העם היהודי בתפוצות, וכלה בסכנת ההתמוטטות הכלכלית לנוכח ירידתה של רזרבת מטבע החוץ ל„קו האדום", אבטלה המונית והשחתת החברה על ידי עבודה ערבית שחורה.

נשאלת השאלה: אימתי לא היה מלווה המיפעל הציוני מציאות מתנכרת כזאת?

אך אפילו מר כסה אינו יכול לפסוח על „הסדר כולל, שיביא שלום בגבולות בני־הגנה". אם גבולות בני־הגנה — אז נשאלת השאלה, אלו גבולות וכיצד משיגים אותם? צבא בלבד לא יקבע גבולות לאורך־ימים.

נכון, שרוב העם בישראל — ואנוכי בתוכם — דוגל בפשרה טריטוריאלית תמורת שלום. אך היכן השלום המיוחל והיכן אפילו הסדר־רגיעה כלשהו באופק? הרי ידוע כבר — אם כי לא רשמית — כי אף היענותה של ישראל לבקשת ארצות־הברית בדבר ביטול מצב המלחמה, הושבה ריקם על ידי מנהיגי־ערב.

לכן, אין מנוס מן המסקנה, כי חרף המציאות השחורה והמיכשולים, הנערמים בדרך להתנחלות מעבר ל„קו הירוק" — יש הכרח בהתמודדות עימה למען התוויית גבולות־בטחון ריאליים.

תל־אביב ד"ר חיים י. פייכמן

נציג ל"ע בהנהלה הסוכנות היהודית

„טעון שינוי"

בכל לב אני מסכים עם מאמרו של ד"ר הרצל רוזנבלום „טעון שינוי". אינני נימנה עם מפלגה כלשהי, אך לדעתי יכולה תנועת „שינוי" לפעול הרבה בחיינו, ולשנות את המערכת הפוליטית. אם רק תסתפק בטיפול בעניני חברה ומשק — כפי שהיא אומנם עושה בהצלחה מרובה.

רמת־אביב דוד רוזן

✶

אם תסתפק תנועת „שינוי" רק בפעולה לשחרר־המדינה — אין לה כל סיכוי. מי שרואה עצמו כאלטרנטיבה חייב „לרוץ על כל הקרן".

תל־אביב יוסף אבוטבול

✶

התהלהבות שתנועת „שינוי" מפגינה במלחמתה לטוהר־המידות, מציינת גם את מאבקנו להשליט את החוק במדינה. אנו נגד התופעה, שקבוצת אנשים כלשהי, אף אם מטרתם חיוביות, כמו זו של „גוש אמונים", תיקח את החוק לידיה. אנו דוגלים בשלטון חוק ובאכיפתו על כלל האזרחים במדי־נה, ללא יוצא מן הכלל.

תל־אביב וורים אלפסר

תנועת „שינוי"

הכניעה לסחטנים ערבים

בגנו של חטיפת הערביה, שעברה ניתוח ב„הדסה", הודיע — ודבריו פורסמו ב„ידיעות אחרונות": „החטיפות של אגיחות פגעו בבריאותה של אמי".

ואני שואל: מתי יושם קץ ל„הומאניות" האווילית שלנו? ובאותו גליון (2 במאי) קראנו, כי חברי עיריית עזה איימו בהתפטרות — אם לא יקבלו 30 מיליון לירות מה־מימשל.

הם למדו מהר. ואם יקצרו את פרי הסחיטה, יהיו התוצאות חמורות יותר מאשר הכניעות לסחטנים יחידים.

חיפה א. פרנס

הישג שיש להתכבד בו

מדוע להדגיש תמיד את השלילי: „קיצבאות עבור 100 אלף ילדים טרם שולמו על־ידי הביטוח הלאומי" כאשר עבור למעלה מ־1.2 מיליון ילדים שולמו הקיצבאות?

הרי זה בעצם, הישג!

יש לראות בתשלום הקיצבאות, בחודש הראשון, ל־92 אחוז ממגישי הבקשות הישג שיש להתכבד בו. ועל כן יבורכו אנשי הביטוח־הלאומי.

תל־אביב דליה גיא

באין רב ראשי לירושלים

קשה להאמין, אבל זו עובדה: ירושלים, המשמשת מוקד החיזי ליהדות־העולם כולה — מיוחמת מסמכות רוחנית עליונה. אין בה רב ראשי, המקובל על הכל.

מצב עגום זה נמשך כבר למעלה מחמש־עשרה שנה. ועד כה לא מצאו לנכון הגורמים המתאימים למצוא לבעייה פתרון מהיר ומניח את הדעת.

יש, לדעתי לחזור למציאות הנהגה רוחנית עליונה ב־בירת־ישראל, שיהיה לה גיבוי מצד כל החוגים והשכבות בירושלים, ללא יוצא מן הכלל.

ירושלים דוד אפנאל

רק חלק מבשר־היבוא מוכשר

בכתבה בעניין בשר־קפוא, המיובא מחוץ־לארץ („ידיעות אחרונות", 9 במאי), נפלה טעות, העלולה להכשיל את הרבים. ברצוננו להבהיר, שרק חלק קטן מהבשר, המגיע מארגנטינה, מוכשר. חלק זה ארוז באריזה מיוחדת ומסומנת, המעידה על הכשרתו. רוב־רובו של הבשר מגיע כשאינו מוכשר, ויש להכשירו כבעבר.

זאב רוזנברג

דובר משרד הדתות

„דפיקת לב" מיותרת

כל אימת שעומד לפוג מנדט כוחות־האו"ם בגולן, נרעשים ממשלת־ישראל וכלי־התקשורת, ושואלים בחרדה: „יחדשו — או לא יחדשו?"

הגיע הזמן שהממשלה תפסיק לייחס להחלטותיו של דמשק חשיבות כה רבה, ולא רק משום שהדאגה היתרה — והגלויה — הזאת רק מקשיחה את עמדתם של הסורים ומגבירה את הרגשת בטחונם. מה גם שלישראל יש אותה אופציה לגרום לסורים „דפיקות־לב" דומות.

ירושלים מאיר משיח

כך יתחיל הפינוי הסופי

אם תוריד הממשלה את מתנחלי־קדום בכוח, היא תסלול את דרכם של המבקשים לסלקנו מכל יותר שטחי ארץ־ישראל!

אלא שחשלב הבא ייעשה כבר ללא עזרת חיילי־צה"ל.

תל־אביב אהרון קופלמן

יצחק ארצי

שקיעת המערב

במרחק של חמש שעות טיסה מהארץ מתגלה בלונדון עולם אחר, בעיות אחרות, דאגות אחרות. בשיחה עם מזכיר האינטרנציונל הליברלי — העדיפות העליונה היא לבעיות כלכליות; מה יהיה על יוגוסלביה לאחר הסתלקותו של טיטו? אלמנטים פרו־סובייטיים עסוקים כבר כעת בהתססת הקרואטים כדי לזרז את תהליך פילוגה של יוגוסלביה. הם אינם נמנעים לנצל למטרה זו אפילו את ה„אוסטשים" הנאצים. אם יוגוסלביה תיפול לידי מכשירי מוסקבה — מה יהיה על רומניה, שרכשה תוך כדי מאבק קשה ועיקש, מידה כלשהי של עצמאות בתוך הגוש הסובייטי? והרי תצהרת זוננפלדט אותתה לעמי מזרח־אירופה, שאסור להם לסמוך על עזרת מארה"ב בסיכסוכיהם עם מוסקבה. הצהרה זו של עוזרו של קיסינג'ר העידה, שלמעשה הופקרה מזרח־אירופה כולה לברז'נייב.

מה יהיה על אירופה אם — כצפוי — ינצחו הקומוניסטים באיטליה ויווצר רצף טריטוריאלי קומוניסטי ממוסקבה ועד גבול צרפת? ומה יהיה על צרפת, שגם בה חל כירסום במעמדו של השלטון הגוליסטי; ואשר בו גם מסתמן סיכוי לשלטון שמאלי, סוציאליסטי־קומוניסטי בעתיד הקרוב? לאירופה אין היום מנהיג כאריזמאטי, שיעצב מדיניות קונטיננטלית. גרמניה עסוקה בבחירות; הלמוט שמידט מנסה להציל את השלטון הסוציאליסטי, נוכח הסכנה לנצחון הנוצרים־דמוקרטים, שימשכו לצידם גם את הדמוקרטים החופשיים הליברלים. הלייבור באנגליה נאבק קשה על הצלת המדינה מהתמוטטות כלכלית, ואילו קיסינג'ר, בסיורו באפריקה, מסקיר את עמדות הלבנים בידי אפריקה השחורה.

„שקיעת המערב" — אומרים האינטלקטואלים המערביים. המודאגים הראשונים הם יהודי איטליה. גורלם עשוי להיות נחרץ בבחירות, שייערכו בסוף יוני השנה. לברוח — לא מוכנים. להישאר, פירושו לחוות את טעם הבורגנות היהודית תחת מישטר קומוניסטי. בצרפת ובאנגליה המרץ היהודי מושקע עדיין במאבק להחזיק מעמד ב„שנים הרזות", לאחר הפרוספריטי של „השנים השמנות". בפאריס מתכנסים בימים אלה המנהיגים היהודיים המסורתיים, לסידרת ישיבות על עניינים כגון „קרן התרבות היהודית", תוכניות הפעולה של הקונגרס היהודי העולמי וכו'. הארגונים הציוניים עסוקים ב„מפעל החברות" — חתימה על הצהרות לקראת „הבחירות" לקונגרס הציוני. זו פיקציה, אשר עליה מתבזבזים כספים ומרץ אירגוני, כדי להגיע אח"כ לחלוקת מנדטים לפי מפתח ידוע מראש, שייקבע בישיבה של „מומחים לחלוקת מנדטים".

בשיחות שואלים מדינאים לא יהודים על „ההתקוממות הערבית" ביהודה ושומרון, על „גוש אמונים", על כוונות ישראל בגדה המערבית. מתוך פרספקטיבה של חמש שעות טיסה — הדברים אצלנו נראים פחות חמורים מאשר מנקודת התצפית שבבית. ישראל איננה כליל הרע השפל; ואילו אירופה איננה שוב ה„גן־עדן עלי אדמות", אשר עליו חולמים המיואשים המקצועיים בישראל.

(כותב המאמר הוא סגן ראש עיריית ת"א)

דב גנחובסקי

מדליפי ישראל, התאחדו!

אם נכונים הדברים, המיוחסים לשר־האוצר, שלפיהם מונח בכיסו אישור מטעם מזכיר ההס־תדרות „להעיף", מיידית וללא כל הליכים נו־ספים, מדליפי ידיעות ממשרד האוצר — ואם אכן זוהי כוונתו הנחושה והנחרצת של מר רבינוביץ, הכרחי הוא לעשות משהו בנידון, מבעוד מועד.

דאגתנו איננה נתונה למדליפים. בין הנהו־גים ה„אוצריים" שהדליפו הללו לאחרונה, מצוי הנתון המעניין — שבמשק קיים מצב של ביקוש רב לידיים עובדות, ובמיוחד בדרגים המכביים והמינהליים, כך שאפילו כאשר „יו־עפו" המדליפים מהאוצר, אין לדאוג לפרנס־תם. הבעיה איננה גם בשאלה, כיצד, באיזה תנאים ובאלו נסיבות יכול מזכיר־ההסתדרות להסכים את התגנת המקצועית מקבוצת עובדים, כבר היו דברים מעולם, כגון בשביתת עובדי התחזוקה של „אל־על", ואז התחברה לעיני כל, מהותה של „הגנה מקצועית". שמע־ניקמת ההסתדרות להבריות.

הבעיה הנוצרת, מאותו הסכם „העפה" שבין שר האוצר ומזכיר ההסתדרות היא חמורה לאין שיעור. נגוצח לכל אחד מאתנו, אותו יום שבו יתחילו מדליפים מהאוצר לנשור, מחלונות בנין מספר 1 בקרית הממשלה. יהיה יום גורלי למשק הישראלי ולמדיניות הכלכלית בכללו־תה. צאו וראו; כמה אלפי „יהודיים" בהחלט לא בכירים שבהם, הצליחו לדחות את רוע־הגזירה של מס ערך מוסף מעל ראשינו, מזה כמעט חצי תריסר „תאריכים סופיים" של מר רבינוביץ דרך יוני ואוגוסט ואוקטובר 1975, ינואר ואפריל וה־1 ביוני 1976, וכעת המדובר הוא ב„ראשית יולי" וכל זאת רק במסגרת של „סנקציות", „אירטיפול בנושאים חדשים", וכיוצא באלה, וכל זאת כאשר הפקידים תגיעו מדי בוקר למשרדיהם, קראו עתונים ושוחחו איש עם רעהו.

מה יקרה, כאשר „יועפו" כל פקידי ועובדי האוצר, מחלונות משרדיהם, בהסכמתו האדי־בה של מזכיר ההסתדרות? הם יקומו, קצת כואבים, אולי קצת צולעים, וילכו לחפש שדות מרעה חדשים, שר האוצר יוותר לבדו בבנין, ושוב לא יצטרך לסגור דלתו כמנהגו.

ואז תבוא שעת המבחן האמיתית למשק הישראלי, כיצד יעבור המשק בלי פקידי האוצר שיאמרו לו מה לחשוב, מה לעשות וכיצד להתנהג? כיצד יפעל המשק בלי כל אותם מאות ואלפי טפסים שיש למלא, דבר יום ביומו, לאגפי האוצר השונים? כיצד תפעל מע־רכת הבנקאות בלי סילוקין? כיצד יגלגלו ספקים וקבלנים חובות זה לזה, בלי עזרת החשב הכללי? וכיצד נדע — וזה אולי החמור ביותר — עד כמה גרוע מצבו של המשק הישראלי מדי יום, בלי הזרימה השוטפת של „ניירות עבודה" מהאוצר?

האם יוכל המשק הישראלי לעמוד בזעזוע? האם יסתגלו תושבי ישראל למצב חדש זה, בו יצטרכו לחשב בעצמם את רוע מצבם?

בקיצור, הבעיה איננה בעיה של מדליפים, של מפריחי „ניירות עבודה", „מיסמכים", ולו־חות נתונים למיניהם, אלא נוגעת לעצם קיומה של כלכלת ישראל. לכן לפני ששר־האוצר ומז־כיר ההסתדרות מניפים חרבם על המדליפים, בחפזון וללא בדיקה מעמיקה כיאות, עלינו לו־מר להם: „הרפו, כי בנפשנו הוא, לא נוכל להתקיים בלי האוצר ופקידיו, הבו לנו תקופת־מעבר להסתגל לכלכלת הוקשית, מדליפי יש־ראל, התאחדו!".

פרופ' יוסף דן

צו־השעה: „תוכנית עופר"

תוכניתו של שר־השיכון ליצירת רצף טריטוריאלי בין ירושלים לבין השפלה — תתרום לשלמות הארץ, והיא עשויה להתקבל על דעת „ניצים" ו„יונים" כאחד

החלטת הממשלה בדבר אי־אישור ההתנחלות בקדום, הוויכוח על התיישבות בשומרון, מציבים את הציבור הישראלי בפני סכנת של פילוג עמוק מכל אשר ידענו עד כה. הדרישות החריפות להוריד את המתנחלים בכוח, לעומת הלהט של התובעים התנחלות בכל חלקי ארץ־ישראל, יוצרים מצב שבו מועמד הציבור הישראלי בפני בחירת בין אפשרויות קיצוניות. בעוד שבדרך כלל ידע הציבור עד כה להתהלך סביב מינימום של קונצנזוס לאומי. כותב הדברים האלה שייך למחנה המצדדים בהתנחלות קדום, ואולם ככל שיקר לנו כל שעל מאדמת ארץ־ישראל, כך חייב להיות לנגד עינינו גם הערך הנשגב של אחדות האומה. איחודה של ארץ־ישראל לא יושג ע"י פילוגו של עם ישראל.

אילו באמת עמדנו בפני הכרעה בשאלה „או — או", כלומר, או החזרת יהודה, שומרון ועזה בשלמותן לשלטון ערבי, או סיפוחן הגמור למדינת ישראל, ייתכן שלא היה מנוס מפילוג כזה. ואולם שתי האפשרויות אינן מצויות על מפת האפשרויות הריאליות, הן מטעמים בינלאומיים והן מטעמים פנימיים. אף הקיצוניים שבמחנה ה„יוני" אינם מוכנים לחזור לגבולות 1967, אלא תמורת שלום מלא — וזאת לא הציע לנו איש; ואף הקיצוניים במחנה ה„ניצי" אינם רואים בנסיבות הבינלאומיות הנוכחיות, אפשרות לספח באופן רשמי את כל ארץ־ישראל המערבית למדינת ישראל, ואין בידיהם הצעה לפתרון הבעיות הדימוגראפיות הכרוכות בסיפוח כזה; אילו היה מתאפשר מטעמים אחרים. משמע, הן המצב החיצוני והן המצב הפנימי בתוך האומה מחייבים אותנו למצוא דרך פשרה.

□

נראה לי שקיימת על שולחן הממשלה ועל מדוכת הדיון הציבורי הצעת־פשרה, שטובים סיכוייה ללכד סביבה חלק מכריע של העם. מעלתה של הצעה זו היא, שיוזמה ובעליה הוא מן הבולטים שבמחנה ה„יונים", כלומר מי שאינו חשוד מכל וכל בשאיפות־סיפוח חסרות־רסן ובקנאות דתית־משיחית — השר אברהם עופר. מאידך, תוכנה של הצעתו יש בה, לפי עניות דעתי, כדי לספק בתנאים הנוכ־חיים את חסידי ההתנחלות.

עיקר הצעתו של השר עופר הוא, לבסס את תוכנית ההתנחלות הישראלית על ירושלים, וליצור רצף טריטור־יאלי רחב ועמוק בין ירושלים־רבתי לבין השפלה, תוכ־נית מובעת הקמת שרשרת רצופה של ישובים עירוניים, תעשייתיים וכפריים, שיחברו את ירושלים המורחבת, המש־תרעת מסמוך לגוש־עציון בדרום ועד בית־אל שבצפון, עם מורדות הרי־יהודה והשפלה. מפה מדוייקת של תוכנית זו לא הוצגה בפני הציבור; ואולם, פירושה כנראה יצירת שטח של למעלה מאלף קמ"ר, החוצה לשניים את שרשרת ההרים המרכזית של ארץ־ישראל (שירושלים במרכזו), ומקריה. באמצעות יישוב יהודי צפוף, בין יהודה לבין השומרון, המניע להצעתו של עופר הוא הסכנה המדינית הצפויה לאחיזתה של ישראל בירושלים, והרצון למנוע סכנה זו על ידי יצירת מיבנה גיאוגרפי ודימוגראפי שלא יאפשר ניתוק חלק כלשהו של ירושלים וסביבתה מעל מדינת־ישראל. דומה שקשה למצוא יהודי בארץ שיתנגד למניעים אלה, או שיכפור בכך ש„תוכנית עופר" מהווה תשובה נאותה לסכנה זו.

מה תהיה מפת ארץ־ישראל אם תתקבל „תוכנית עופר"? מאחר שלפי „תוכנית אלון", והמציאות שנוצרת בארץ בתשע השנים האחרונות, תומכת הממשלה בהתנחלות בגולן ובפיתחת־רפיח, בבקעת הירדן ובמורדות המזרחיים של הרי־שומרון והרי־יהודה, ואף בלב יהודה (גוש־עציון וקרית ארבע), ואין עיקרון השולל הקמת ישובים בתוך רצועת עזה, הרי שאם תתוסף „תוכנית עופר" יהא פירוש הדבר הוספת שטחים ניכרים בצפון־יהודה ובדרום הרי־שומרון ל„תוכנית אלון". לפי מפה זו, השטח שאין ממשלת ישראל מוכנה בשעה זו ליישב ביהודים אינו עולה בהרבה על 2,000 קמ"ר, כלומר כ־8 אחוז משטחי ארץ־ישראל.

□

לאחרונה נשמעת הטיסמה, כי ממשלת ישראל מאמצת „ספר לבן" משלה בכל הנוגע להתנחלות־קדום. ייתכן שבהחלטה תכנית, ניתן להגדיר כך כל איסור על התנחלות יהודים במקום כלשהו בארץ־ישראל, ואולם, צירוף „תוכנית עופר" ל„תוכנית אלון" יחד עם החלטות הממשלה בנוגע לגולן ולפיתחת־רפיח, פירושן שכ־92 אחוז משטח ארץ־ישראל המערבית פתוחים להתנחלות יהודית. בתנאים אלה, אין הסכמה לאומית, דווקא באותו שטח מצומצם שלגביו מה, נראית כהתעקשות שלא לצורך.

משום כך חייב העם כולו לעודד ולתמוך בהתנחלות על כל צורותיה, באיזורים שלגביהם קיימת הסכמה לאומית, במקום ליצור מחלוקת עמוקה לגבי חלק קטן משטחי ארץ־ישראל. ה„יונים" וה„ניצים" כאחד — יתאחדו סביב „תוכנית עופר" המסכים להן, וסביב יתר התוכניות, שהממשלה יכולה לשלמות הארץ, וכך יתרמו תרומה מכרעת לאיחוד ירושלים ולארץ, מבלי לפגום באחדות האומה.

אורי פורת

חוסר טעם וחוסר טקט

„ערבי נשאר ערבי", יהודי נשאר יהודי — אבל מפיק „עלי כותרת" צריך ללכת

מנהיגי ישראל הם חבורה של שלומיאלים מושחתים ומטומ־טמים — זאת, בין שאר גילוייו הנועזים, התאמץ בזמנו להוכיח מוטי קירשנבאום, בתוכנית הטלוויזיה שלו „ניקוי ראש". ביום העצמאות האחרון, כאשר הוענק לו „פרס ישראל", תוכח לכל הספקנים, שקירשנבאום אומנם לא טעה. הפרס, מסתבר, בהחלט הגיע לו.

חלפו רק ימים אחדים מאז — ואלופים חדשים לתעמולת־זוועה נגד המדינה הסתערו על המועמדות לפרס־ישראל הבא. הבולט בהם הוא בלי ספק ירון לונדון, מפיק התוכנית „עלי כותרת".

איזה שיר יפה של יהונתן גפן הוא שידר במרכזה של תוכניתו השנונה. אפילו הגברת טוקאן משכם לא כתבה שיר מוצלח כל־כך. גם לא תופיק זאייד מנצרת.

לאחר שגייס לעזרתו את מגילת־העצמאות ואת התנ"ך, הצליח גפן לשכנע, כי מדינת ישראל יסודה בשקר, הציונות היא גזענות וחיילי צה"ל הם קלגסים צמאי־דם, היורים בערבים להנאתם („ואז יורים באוויר, שיתפזרו / ואם אחד מהם נופל, או בטח הוא ציפור"). לכן, על־פי מיטב המסורת של ההומור והסאטירה הישראלית הטהורה, הציעה הטלוויזיה לערביי ישראל: „אתם ערבים שלנו, ערבים טובים / אם אנחנו יורים עליכם קצת, זה בגלל שאתם קרובים / אז תחליפו נושא ותחפשו מחסה / כי אנחנו יורים באוויר"...

את האמת שבמהדורה החדשה הזאת של „אל הציפור", חיזק יהונתן גפן בפיזמון החוזר, אותו שר בעצמו כדרוויש אחוז אקסטזה: „כדאי שנדע / חמור אוהב עבודה / שמן מפחד מגלידה / לילה מביא כוכבים / וערבי נשאר ערבי".

מה שנכון — נכון. לכן גם יהודי נשאר יהודי.

מייד לאחר הקינה על קורבנות „יום האדמה" — שנרצחו, כמובן, רק בגלל היותם ערבים בעלי־אדמות — הזמין ירון לונדון את ראש מינהל מקרקעי ישראל, האלוף (מיל.) מאיר זורע, לשבת על ספסל הנאשמים. מרוצה מהמעמד הרם שנטל לעצמו שיחק ירון לונדון את תפקיד התובע מטעם אלה, שרכושם נגזל. הוא היה פרקטי מאד וחריף מאד, כאשר ביקש מן המרואיין (הנאשם) שלו, לאמור את שווי הנכסים בפלשתין השדודה. לסיום החקירה הנמרצת, שאל פטרוצ'לי מ„טנדר" את הליסטים שממולו — עם המון טקט וטוב־לב, עם עיניים בורקות ועם שמץ של חיוך שובב — איך זה להיות אב שישכל את שני בניו.

אם אומנם היתה בתוכנית זו הסתה נגד המדינה, כפי שהסתה מוגדרת בחוק — זהו עניין למשפטנים. אבל, בשל אותה שאלה בלבד — בשל הצורה, הזמן והמקום שבו נשאל האלוף זורע על „תעצומות הנפש" של אב שכול — על שאלה זו בלבד צריך היה ירון לונדון הגדול להסתלק מן התוכנית.

□

בזמנו הוצאו „שידורי־ישראל" ממסגרת תחומי הפעילות של משרד ראש הממשלה, מחשש שמא, חס וחלילה, יכוון תוכן השידורים הפוליטיים על ידי חסידי המימסד. אבל עכשיו, כאשר רשות־השידור היא רשות עצמאית לגמרי, סכנה זו חוסלה. עכשיו, רוב השידורים הפוליטיים מכוונים על ידי אויבי המימסד — והכל בא על מקומו בשלום שלום שלום. ואין שלום.

ההצעה האחרונה לפני תחילת חוק מס ערך מוסף

דגמי אלגרו: 1100, 1300, 1500. 4 דלתות וגם אוטומטיות

בחשבון פשוט תגיע למסקנה

AUSTIN allegro

מיני 1000 רגיל 55,607 ל"י מסחרי 1300, 72,950 ל"י

הספקה מיידית

אשראי לזמן ארוך ברבית נמוכה ללא הצמדה

חברה ישראלית למובילים בע"מ

תל־אביב: רחוב המסגר 62, טל. 35882, 03-36537. חיפה: רח' הנאמנים 7-5, טל. 04-510246. סוכנויות משנה: תל־אביב: רכב הצבי, אבן גבירול 54, טל. 03-261915. חיפה: ש. קרביץ, רחוב הרצל 92, טל. 04-664885. ירושלים: רח' ינאי 4, טל. 02-231328. פתח־תקווה: כהן את מילר, בר־כוכבא 39, טל. 911159. נתניה: רח' הרצל 47, טל. 053-30815.

עיוור רדף אחרי מנהלת לישכת־סעד ותקף אותה...

אף כי הנאשם מחזיק בתעודת־עיוור השופט קבע שהוא רואה, או לפחות מבחין, ושלחו ל־3 חודשי מאסר

— מאת משה רונן, כתב „ידיעות אחרונות" —

בסיו של ד"ר שמואל בניאל, סניגורו של שאול רחמים, היתה טענת ניצחון: „בכתב־האישום נכתב כי הנאשם רדף אחרי מנהלת לשכת־הסעד, ותקף אותה. הנאשם הוא עיוור, כך שאינו יכול לרדוף אחרי איש..."

שאול רחמים, בן ה־36 מבני־ברק, הואשם ע"י מפקחת רחל גרינברג, התובעת המשטרתית, כי הופיע, ב־5 בנובמבר אשתקד במשרדה של שלומית גיר־רון, מנהלת לשכת־הסעד של עירית בני־ברק, ודרש שלשכת הסעד תשלם קנסות שהוטלו עליו בגין רוכלות ללא־רשיון.

במהלך השיחה גידף הנאשם את העובדת הסוציאלית, ואיים עליה: „שווה לי להרוג אותך, גם אם זה יעלה לי עשרים שנה", אמר, לטענת התביעה. הוא אף קם ממקומו, והחל להכותה. כשניסתה להימלט, רדף אחריה עד לחדר השני.

הרקע למעשיו של הנאשם הוסבר בבית־המשפט על־ידי הסניגור. לדבריו, קנתה לשכת הסעד עבור שאול רחמים סוס ועגלה למכור אבטיחים, בהתחשב בכך שהנאשם הוא עיוור — אך לא סיפקה לו רשיון לרוכלות. הנאשם נהג בסוס, ומכר אבטיחים, ופקחי העיריה רשמו לו דו"חות על מכירת אבטיחים ללא רשיון.

התובעת, סיפרה, לעומת זאת, על הקשיים שהערים הנאשם על עבודת פקידי־הסעד. לדבריה, הוצעו לו עיסוקים רבים, אך הוא סירב לחיות שכיר, ודרש לחיות רוכל־עצמאי. היא הצביעה על הרשעותיו הרבות, מהן הרשעות בעבירות אלימות וספסרות בכרטיסי־קולנוע.

שופט השלום יהושע גרוס קבע בפסק־הדין, שעל־אף שהנאשם מחזיק בתעודת־עיוור, הוכח כי הוא ראה את מנהלת לשכת הסעד, או לפחות הבחין בה, כך שהיה מסוגל לרדוף אחריה ולתקוף אותה. הוא הרשיע את שאול רחמים, ודן אותו לשלושה חודשי מאסר בפועל, ותשעה חודשי מאסר על־תנאי. לבקשת הסניגור, דחה השופט את ביצוע גזר הדין ב־45 יום, כדי לאפשר לנאשם לערער לבית־המשפט המחוזי.

בדואי נהרג ממוקש בסיני

צאלה אטסלם, בדואי כבן 50, מאיזור קוסימה, נהרג ביום ב' בשדה מוקשים. סמוך לשדות שלה, הבדואי, שעסק בעיבוד אדמה, נתקל במוקשים שהוטמנו במקום על־ידי המצריים עוד לפני מלחמת ששת הימים. איזור זה היה זרוע מאות אלפי מוקשים ועד היום טרם נוקה סופית. (ע.)

„אבי הפצועים" לא הובא לביה"ד בליווי שוטרים

„אבי הפצועים" וחתן פרס־ישראל, שמחה הולצברג, שנגדו הוצא צו־הבאה כדי שיעיד במשפט המתנהל בבית־הדין הרבני בחיפה, בין צעיר נכה צה"ל וצעירה התובעת להכריז עליהם כעל זוג נשוי — לא הובא לבית הדין בלווית שוטרים, כפי שפורסם.

צו־הבאה אמנם הוצא נגדו ושוטר הגיע לביתו כדי להחתימו על התחייבות להתייצב בבית־הדין. הולצברג, שהופיע פעמים אחדות בבית־הדין, לאחר שהוזמן להעיד. אולם, לדבריו בשל אי סדרים לא הגיע אל דוכן־העדים.

מחוגי בית־הדין הרבני נמסר, לעומת זאת, ששמחה הולצברג הגיע בפעמים קודמות — אבל לא בשעה אליה הוזמן, אלא באיחור, ולכן החליט אב בית־הדין להוציא נגדו צו־הבאה.

עם מתן הצו, הופיע, כאמור, הולצברג במועד שנקבע, ומסר את עדותו.

חשודים בהשחתת אנדרטת זיכרון

בית־משפט השלום בחיפה הוציא אתמול צו־הבאה נגד שני תושבי הכפר עוספיה, החשודים בהשחתת האנדרטה במיצפור על־שם דוד אייזן ז"ל שבמרומי הכרמל.

בא־כח המשטרה, רס"ר משה דדיון, טען בפני השופט מיכה לינדנשטראוס, כי מידע שהגיע למשטרה העלה חשד, שידם של השניים, מוחמד סביחי וסאלח סביחי, בהשחתת האנדרטה הממוקמת במיצפור, במבואות הכפר עוספיה.

● „מה יהיה גורלו של החציל הזה?" — שאל אתמול מפקד חיל־האוויר לשעבר, אלוף (מיל.) מוטי הוד (מימין), את שר התחבורה, גד יעקובי, כאשר נפגשו ליד שולחן עמוס פירות (למאכל) וירקות (לקישוט), בחתונתו של יובל רבין, בנו של ראש הממשלה. „אל־על" כידוע, מערימה קשיים על דרך הקמתה של חברת תעופה חדשה, להובלת מטענים חקלאיים, אותה יזם מוטי הוד. מבטו של מנכ"ל „אל־על", מרדכי בן־ארי (משמאל), אומנם קצת זועם. מתבוננת במחזה בהנאה גלויה, אשת השר, גב' טובה יעקובי. (תצלום: יוסי רוט)

קילקול במערכת הביוב הסגיר חשוד בהשתייכות לכנופיית סמים מסוכנים

האיש ניסה להקדים את בלשי־המשטרה והשליך את שקיות הסם לאסלה — אך אלה עלו וצפו על־פני המים, והסגירו את פעילותו של בעל־הבית

— מאת משה רונן, כתב „ידיעות אחרונות" —

ההרואין שנתגלה לאחרונה בארץ הוברח מחו"ל על־ידי כנופיה מאורגנת היטב, שבראשה עומד עבריין מוכר.

אתמול ביקש נציג הבולשת התל־אביבית, מפקח דני מרוז, מהשופט רביבי, לעצור שלושה תושבי תל־אביב שבבתיהם נמצא הרואין. השלושה חשודים, בקשרים עם הכנופיה.

בתחילת השבוע ביקרו אנשי מיחלק הסמים פעמיים בביתה של חנה קראסניאני בתל־אביב. בכל אחד מן הביקורים, גילו בביתה כמות קטנה של הרואין. בעת החיפוש השני הופיעה בביתה רחל טאויל.

בחיפוש על גופה של האחרונה מצאו השוטרים צ'ק שניתן לה על־ידי חנה, בעלת־הבית, תמורת סמים מסוכנים שסיפק לה אבנר טאויל, בעלה של רחל. חנה היתה זקוקה לסמים כדי להבריחם לבעלה, אשר נמצא במעצר.

שוטרי מיחלק הסמים מיהרו לביתה של רחל טאויל, ברחוב ארגון 4, בתל־אביב. בעלה, אבנר טאויל, שהיה בדירה, ניסה לשטוף את שקיות ההרואין שהיו ברשותו לתוך אסלת בית השימוש. אך לרוע מזלו סגר שרברב שעבד בדירת השכנים את זרם המים בכל הבית, — כך שקיות הסם המשיכו לצוף באסלה.

חנה קראסיאני ובני־הזוג טאויל נעצרו, והובאו אתמול לבית־משפט השלום בתל־אביב, לשם הארכת מעצרם. החוקר, דני מרוז, הציג בפני השופט מידע סודי, שהגיע למשטרה, על כנופיית מבריחי ההרואין ומפיציה. הסניגור, עו"ד אורי רון, התנגד למעצר החשודים על סמך המידע הסודי — אך השופט האריך את מעצרם ב־15 ימים. הסניגור הודיע, כי יערער היום בבית המשפט המחוזי על ההחלטה לעצור את שתי הנשים.

נעצרו חשודים בהצתת מועדון

משטרת מרחב המרכז עצרה 3 גברים מראשון־לציון, כחשודים בהצתת דיסקוטק ה„כרישי" ברמלה, בראשית השבוע. בהצתה זו נגרם למועדון נזק בסכום העולה על 800 אלף ל"י.

לקה בהתקף־לב על דוכן העדים

— מאת כתב „ידיעות אחרונות" —

נתבע במשפט אזרחי התמוטט אתמול, ולקה בהתקף־לב כשעה שעמד על דוכן־העדים בבית־משפט השלום בתל־אביב.

הדבר אירע בעת שהאיש, משה חסידוף, נחקר חקירת שתי־וערב על־ידי פרקליטו של התובע.

פרקליטו של משה חסידוף, עורך הדין שמחה איתן, ניסה פעמים אחדות להפסיק את חקירת השתי־וערב, בטענה שפרקליטו של התובע שואל את הנתבע שאלות אישיות, המביאות אותו במבוכה.

השופט, עוזיאל שפי, דחה את הבקשה — והתיר לתובע להמשיך בחקירה.

לפתע החוויר העד, ועל מיצחו ניראו בבירור הורידים שמתחו לעורו. כעבור רגע צנח, נטול הכרה. עורכי־הדין הושיבו אותו על כסא, והזעיקו אמבולנס. משה חסידוף הועבר לבית החולים „דונולו א'" ביפו, ומשם נמסר אתמול אחר־הצהריים שמצבו השתפר.

חסידוף נתבע על־ידי שותפו לחנות, משה וילברברג, לבטל את השותפות בחנות שלהם, ברחוב לוינסקי 87א', בתל־אביב.

עולים תובעים לשים קץ ל„נגע הפורנו"

מאת ראובן לויט, כתב „ידיעות אחרונות"

קבוצת עולים אקדמאים מברית־המועצות פנתה לחברי־הכנסת ולאישי־ציבור בתביעה „לשים קץ לנגע הפורנוגרפיה שפשטה בארץ".

בגילוי־דעת, ברוסית, כותבים העולים: „נלחמנו וסבלנו הרבה, עד שזכינו לעלות לארץ מולדתנו. ליבנו מלא שמחה נוכח ההישגים הגדולים במדע, בתעשיה, בצבא ובתרבות. בכל ליבנו היינו רוצים שמדינתנו תהיה אור־לגויים. אולם, נדהמנו לתחוכה, כי הפורנוגרפיה צוצת בראש חוצות. קלות־הדעת בעניין זה כאן בארץ, שלא הורגלנו לה בבריה"מ, אינה מוסיפה כבוד לישראל ומוטב היה שתוגבל על־פי המוסר העברי שלנו".

קצין משטרה זוכה מאשמת תקיפת אזרח

מפקח נתן סלמן, קצין המשטרה שהואשם כי תקף אזרח שהתייצב ב־1 באפריל אשתקד בתחנת המשטרה בחולון, וביקש למסור פרטים אלקטרוניים חשובים, שמצא, לדבריו, במזבלה בראשון־לציון — זוכה בבית־משפט השלום בתל־אביב מכל אשמה.

שופט השלום קבע, כי התביעה לא הוכיחה את אשמתו של הקצין. השופט הוסיף, כי עדותו של שוטר, אשר ראה, לדבריו, כיצד תוקף המפקח את האזרח, אינה מהימנה, משום שהשוטר מסר על כך עדות במשטרה באיחור של 9 יום. שאר השוטרים, שנכחו בשעת התקרית בתחנת המשטרה בחולון, העידו כי המפקח סלמן לא תקף את האזרח.

הוחמר עונשו של נהג דורסן

בית המשפט המחוזי בתל־אביב החמיר בעונשו של נהג שנמצא אשם בנהיגה שגרמה למותו של אלוף־משנה (מיל.) ירוחם אמיתי, והטרמפיסטית שהיתה עמו, אסתר דליות.

במקום שלושה חודשי מאסר בפועל שהוטלו עליו על־ידי בית־משפט השלום בנתניה, הטיל בית המשפט המחוזי בתל־אביב על הנאשם, אפרים נחלמן, בן 25, מנתניה — 9 חודשי מאסר בפועל.

בית־המשפט המחוזי קיבל את הערעור שהגיש עו"ד סלס, מפרקליטות המחוז, שטען, כי העונש היה קל מדי. התאונה אירעה ב־20 באפריל אשתקד. הנאשם נהג במכונית בטון ופגע במכונית פרטית שהיתה נהוגה על ידי אלוף־משנה (מיל.) ירוחם אמיתי.

● חיילות פיקוד־הדרכה קיימו אתמול יום־ספורט פיקודי. בין שאר התחרויות, היתה גם זו הנראית בתמונה: העברת קורה מעבר לחלון... (תצלום: יבשם עוגד)

אקי"ם: משרד־הסעד סילף דו"ח על המצב האמיתי במוסדות למפגרים

— מאת אריה אבנרי, כתב „ידיעות אחרונות" —

„אקי"ם", אגודה לקידום מפגרים, האשימה אתמול את משרד־הסעד בפירסום סלקטיבי של דו"ח ועדת חקירה, שבדקה את המתרחש במוסדות למפגרים.

הנהלת אקי"ם טוענת, כי נוכח שהדו"ח המקורי מעלה ממצאים חמורים, העדיף משרד־הסעד לשים את הדגש על נקודות־אור בודדות בדו"ח כדי להסוות את היתר.

● הנהלת אקי"ם פירסמה תמצית מדו"ח הוועדה שבו נאמר, בין היתר:

● בסעיף חינוך וטיפול במסגר, קובעת הוועדה, כי אין במעונות שרותי טיפול ושיקום מקצועיים משלימים, כגון: פיזיותרפיה, ריפוי־בעיסוק, ריפוי בדיבור וכו'. בסעיף תעסוקה נמצא, כי במספר מוסדות אין כלל תעסוקה, ובאחרים התעסוקה סטנדרטית, ללא התאמה לצרכי הפרט ולאפשרויותיו.

● בסעיף מבנים נמצא, כי רוב המבנים במעונות אינם עונים על הדרישות המינימליות הקבועות בתקנות הפיקוח — מבחינת מיבנה, שרותים בסיסיים וצפיפות דיור.

מחוגי משרד הסעד נמסר, בתגובה, כי כל ממצאי הוועדה כלולים בדו"ח וזה הועבר לפירסום בעיתונות, ללא כל צנזורה.

צעירים הטילו טירור בבית־קפה

עצביה של בעלת בית־הקפה ברחוב אלנבי 83, בתל־אביב, היו מרוטים: חבורת הצעירים, שנהגה לבקר יום־יום בבית־הקפה, הטילה עליה טירור ונהגה להסתלק בלי לשלם.

היא חששה לפנות למשטרה, מפני שהצעירים איימו שישרפו את בית הקפה. במקום לפנות למשטרה, פנתה בצר לה לרופא, שהורה לה לעזוב את עבודתה, כדי לשמור על בריאותה.

אתמול הובא אחד מלקוחות האלה לבית המשפט ונציג המשטרה, מפקח משנה גבריאל נובל, ביקש להאריך את מעצרו. „זוהי בריונות מהסוג הגרוע והמגונה, שעל המשטרה לבער" נימק את בקשתו. בית המשפט נענה לו, והורה לעצור את החשוד, מרדכי טבשי, לעשרה ימים.

הוסלו שלושה בתי־בושת

שלושה בתי־בושת, במסווה של מכוני עיסוי, נחשפו אתמול בצפון תל־אביב. ברחוב כזל 31 נעצרה צעירה בת 20, משכונת התקוה. בדירה ברחוב נחשון 6, נעצרו אשה בת 34, תושבת בני־ברק, ושתי צעירות, כבנות 20 מבת־ים. ברחוב בוגרשוב נעצרו צעירה בת 30 מתל־אביב, וגבר בן 39 מבני־ברק.

קשרים עם החוק

הבעל התפלא מדוע ממהרת המשטרה להתערב במריבותיו עם אשתו — עד שגילה אותה בזרועותיו של שוטר

— מאת אורלי אזולאי, כתבת „ידיעות אחרונות" —

ה.ג. בן ה־24, מעולם לא הצליח להבין איך נקלעים תמיד לביתו אנשי־החוק, בעיצומן של המריבות המשפחתיות שלו עם אשתו.

הסיפור חזר על עצמו. בכל פעם שאחר לשוב, בהתנהגה־המשטרה סיפרה אשתו, כי בעלה מפריע לה ולבתה לישון. בכל פעם שהוא חוזר הביתה שיכור, השוטרים, שכבר הכירו את קולה, לא איחרו להגיע בכל פעם שצילצלה להזעיק אותם.

גם לאחר שפתחו בהליכי־גירושין, לא הצליח הבעל להימלט מהשוטרים. בכל־פעם שאיחר בתשלום דמי־המזונות, מצא עצמו באזיקים. יש פעמים ישב „במעצר" בגלל פיגור בתשלום מזונות — עד שיום אחד נמאס לו. והוא החליט לפתור את תעלומת הקשרים ההדוקים של אישתו עם החוק. הוא הקים מהומה קלה, ועד שהספיקה אשתו לחייג למשטרה, נמלט החוצה, ממקום מחבואו, סמוך לביתו, הבחין הבעל בניידת מתקרבת. כשראה את אשתו יורדת למטה ונופלת לזרועותיו של נהג־הניידת, התפזרו כל סימני־השאלה.

דווקא בשלב זה נקט הבעל בצעד בלתי־צפוי: הוא פנה לבית־הדין הרבני ברחובות, בבקשה להשכין שלום־בית.

היחיד שלא היה מופתע, היה סנגורה של האשה, עוה"ד דרור מקרין. לפני שנכנסו לאולם הדיונים, שמע את ההסכם שערכו השניים ביניהם: הוא הבטיח להפסיק לשתות — והיא הבטיחה לוותר על קשריה ההדוקים עם החוק.

המכון הישראלי לנפט ולאנרגיה

הסמינריון המתקדם לכלכלת נפט
מחזור ו'

בגלל הרצאתו של פרופ' ליפטבלאו מארצות־הברית, המתקיימת היום, יום רביעי, 19.5.1976, בשעה 16.00

נדחה

הרב־שיח

על מדיניות הנפט בישראל
ליום חמישי, 27.5.1976, בשעה 15.00 אחרי־הצהריים.

הרב־שיח יתקיים באודיטוריום של ביה"ס למדעי הנפט.

משתתפים: ד"ר י. ארנון, מנחה
תא"ל (מיל.) ש. גלבוע, מנהל מינהל הדלק
תא"ל (מיל.) י. ליאור, הממונה על חפושי הנפט
מר ע. רסין, מנכ"ל חברת הדלק הישראלית
ד"ר א. רוזנברג, גיאולוג ראשי

תעשית הנפט מוזמנת.

מהיצרן לצרכן

לרגל הרחבת אולם התצוגה מוצגים מיוחדים בעשרות דוגמאות מוכנות או בהזמנה. אספקה לפי דרישת הקונה. אולם תצוגה במקום. מיטות „המספק" הוכחו כמיטות החזקות והמעולות בישראל. (השלד הפנימי מחוזק במסגרת ברזל!)
אחריות מלאה לכל תוצרת בית־חרושת המספק.

„המספק"

ביח"ר למיטות וספות ברזל ועץ
רח' קיבוץ גלויות 73 (קרית המלאכה) טלפון 824962

הגבר את מכירותיך בלונדון

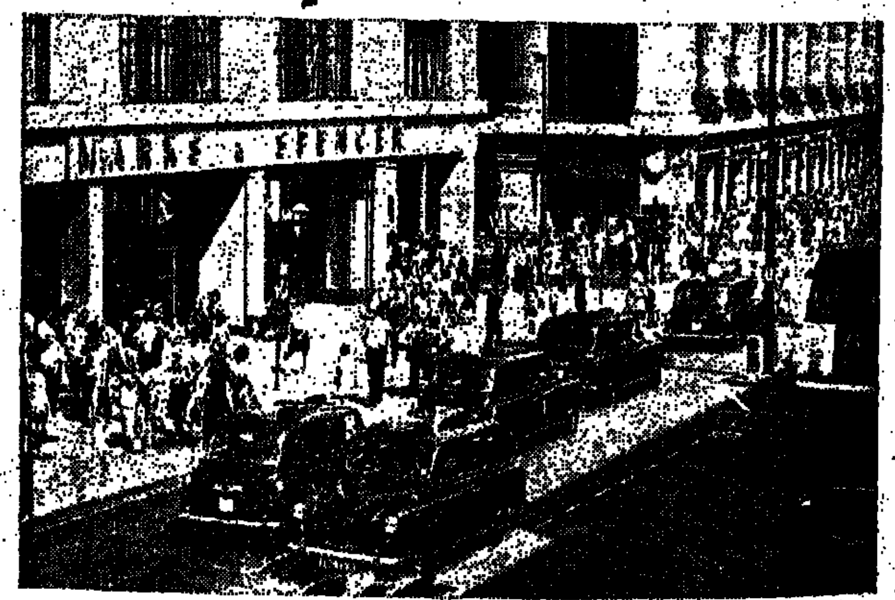

אחר־כך ערוך שם את קניותיך.

נכון שתמיד נחמד לקנות בלונדון ומיליוני אנשים עושים כך מדי יום ביומו. אבל עכשיו, כשאנגליה וישראל חברות בשוק המשותף, תוכל גם להגדיל את מכירותיך שם ביתר קלות. היווכח בעצמך — טוס לשם.
הדרך הטובה ביותר היא במטוסי בריטיש אירוויס. אנו גם יכולים להציע לך רעיונות ולא רק בתחומים עסקיים.
שאל את סוכן הנסיעות שלך או תתקשר לאחד ממשרדי בריטיש אירוויס בארץ. אנו טסים ללונדון ללא חניה כל יום וגם מחר בדיוק ב־9.30. בוא והיווכח. טוס אתנו.

תל־אביב, רחוב בן־יהודה 59, טלפון 229251
ירושלים, בית יואל, רח' יפו 33, טל. 233600, 233511
חיפה, דרך העצמאות 120, טלפון 535360, 536745
לוד, נמל התעופה הבינלאומי „בן־גוריון", טל. 971456

British airways

בעולם כולו אתה בידיים נאמנות

נותן רצפה יפה יותר לדירה

כרמקירלקיר

שטיחי כרמל מקיר אל קיר

להשיג בחנויות „שטיחי כרמל" ואצל נציגי רשת „מרבדי כרמל"

פרסום הלר

למרות החלטת הוועידה המוסלמית באיסטנבול

טורקיה לא תנתק יחסיה עם ישראל

— מאת כתב סט"א בלונדון —

אין להניח שטורקיה תנתק את יחסיה הדיפלומטיים עם ישראל, למרות קריאה ברוח זו, שאושרה בשבוע שעבר בוועידת שרי החוץ המוסלמיים באיסטנבול.

כתב סט"א בלונדון, מוריס סמואלסון, מוסר מפי מקורות מזרח-תיכוניים, כי בהודעת הסיום של כנס איסטנבול נאמר: "הוועידה קוראת לכל הארצות, לשקול את אחריותן, ובייחוד להימנע מלסייע לישראל, וכן לנתק את היחסים עמה". טורקיה "תשקול" אולי את ענין ניתוק יחסיה עם ישראל כדרוש בהודעה המסכמת אבל אין כמעט סיכויים, שהיא תחליט להגשים המלצה זו.

ישראל וטורקיה מקיימות ביניהן יחסים דיפלומטיים מלאים, כשבשתי המדינות נציגויות, שבראשן עומדים צירים. הנציג הישראלי באנקרה הוא גם בעל דרגה אישית של שגריר.

בעוד טורקיה מעוניינת מאוד בביסוס תמיכתן של ארצות ערב ומדינות "העולם השלישי" בשאלת קפריסין, הרי היא נשארת חברה בברית נאט"ו, רואה את בעיות המזרח-התיכון בהקשר נרחב, ועמדה תמיד על קיום יחסים עם שני הצדדים בסיכסוך הערבי-ישראלי.

2 הוצאו להורג בסין; 10 נידונו ל"חינוך מחדש"

— מאת כתב סי"צ בפקינג —

2 סינים הוצאו להורג בירייה, על השתתפותם בהתפרעויות שאירעו ב-5 באפריל בכיכר תיין אן מן בפקינג.

עשרה מתפרעים נוספים נדונו ל-30 שנות "חינוך מחדש".

על ההוצאות להורג נמסר בכרזות, שהודבקו ברחובות הבירה הסינית.

הר גועש ביפאן

ענן של עשן סמיך, דמוי "פטריה אטומית", היתמר אתמול מעל לועו של הר-הגעש קאסושימה ביפאן. מן הלוע התפרצה לבה רותחת, ותושבי הכפרים בסביבה נמלטו מבתיהם — אך לא נמסר על נפגעים או על נזק (תצלום-רדיו "אי. פי.")

מהומות פרצו בבריה"מ בגלל המחסור במזון

סווארים בנמל ריגה ערכו שביתות פראיות; בקייב וברוסטוב נפגעו דוכנים בשוק ונופצו חלונות-ראווה

— מאת כתב "יו.פי." במוסקבה —

עקרות-בית בבריה"מ סובלות בימים אלה ממחסור במצרכי מזון מסויימים וממחירים גבוהים יותר, ועיתון צרפתי מסר על תקריות ומהומות שפרצו על רקע זה במקומות שונים במדינה.

"לה פיגארו" הפאריזאי מסר אתמול, מפי כתבו במוסקבה, ז'ראר נירואסקו: "למרות שנראה, כי לפי שעה, הצטמצמו התקריות, למקומות מעטים, פשטה מורת-רוח לאזורים רבים".

לא ניתן אישור במוסקבה לידיעה ב"פיגארו".

העתון מסר, כי בין יתר הקשיים, מתפשטת עתה באוקראינה ובדרום רוסיה מחלת הפה והטלפיים.

הוא ציין, כי תיירים מערביים, שחזרו מאזורים שונים ברוסיה, דיווחו על שביתות פראיות בקרב סווארים בנמל ריגה שבלאטביה, ועל פגיעות קשות בדוכני השוק ובחלונות-ראווה ברוסטוב ובקייב, כמחאה על המחסור במזון.

אפילו במוסקבה, שהיא בדרך כלל העיר בעלת האספקה הטובה ביותר במדינה, "נעלמו לגמרי מן החנויות עופות, קפה וטילפל. הירקות נהיו נדירים, וקשה למצוא פירות".

בין היתר, התקשו בשבועות האחרונים עקרות-הבית במוסקבה למצוא תפוחים ותפוזים, בצל, שעועית ירוקה וכרוב.

אחדים מן המצרכים הללו, שנעלמו מן החנויות, שווקו במחירים גבוהים יותר בשווקים, שם רשאים האיכרים למכור את תוצרתם-הם, באורח "פרטי".

עקרות-בית מסרו, עם זאת, כי קיימת אספקה בשפע של בשר, לחם ומוצרי חלב.

באחרונה הונהג ברוב המסעדות במוסקבה יום אחד בשבוע בלי בשר, וכלכלנים מערביים אמרו, כי זו היתה תוצאה של יבולי הדגנים הירודים של השנה שעברה, אשר גרמו למחסור במספוא.

הם גם אמרו, כי יתכן שהמחסור בבשר יחמיר עוד יותר. המחסור בעופות גם הוא, קרוב לוודאי, תוצאה של מחסור במספוא.

המנגינה שמה קץ לתרדמה בת 12 יום

— מאת כתב סי"צ בלונדון —

ילדה אנגליה בת עשר, שהיתה שרויה בתרדמת משך 12 יום, לאחר שנפלה מאופניים, חזרה אתמול להכרה, כששמעה את המנגינה האהובה עליה.

הוריה של קאתרין פישר הקטנה, שהיו על סף יאוש, בראותם את בתם ללא הכרה על מיטתה בבית-החולים בלונדון, החליטו לנסות את הבלתי אפשרי.

הם הביאו לחדר שבו שכבה ילדתם רשם-קול, והשמיעו קטע של מוסיקה, שאותו שמעה קאתרין מדי יום ביומו, בבית-הספר לבלט שבו למדה.

הנס, אכן, התרחש: קאתרין פקחה את עיניה, לראשונה מאז התאונה, וחייכה למראה הוריה. כעבור ימים מספר תוכל לשוב לחיים תקינים.

הצטרף לשרות קבע בחיל האויר

חייל משתחרר!
הנך ניצב בפני שאלות כבדות משקל:
מה אעשה בחיים?
באיזה מקצוע אבחר?
כיצד אתכנן את עתידי?

חיל האויר מציע לך תשובה לשאלותיך וקורא לך.
בתום שרות החובה תוכל כמו כל חייל מילואים, לעבור לשרות קבע בחיל האויר וללמוד מקצוע טכני - חשמלי ומכאני מעניין במסגרת ביה"ס הטכני של חיל האויר, שיספק את האוויר האנושי, תוך מילוי משימה לאומית ממדרגה ראשונה.
החל מתקופת הכשרתך המקצועית תיחתם על בזאות הקבע ותהנה מכל אותן הזכויות של חייל קבע.

אחד ממקצועות אלה תרכוש בחיל האויר:

אחזקת מטוסים	אלקטרוניקה
1. מכונאי מטוסים	1. מכונאי מערכות קשר
2. חשמלאי מטוסים	2. מכונאי מערכות מכ"ם
3. מכשירן מטוסים	3. מכונאי אלקטרו-אופטיקה

מקצועות מבצעים ופיקוד

1. פקחי טיסה
2. מודיעין
3. מפעילי מערכות קשר
4. מכ"ים/רש"ם

קבלת מועמדים בלשכות הגיוס
בירושלים
כל יום א' בין השעות 09.00 - 15.00
בטבריה
כל יום ג' בין השעות 09.00 - 15.00
בבאר-שבע
כל יום ד' בין השעות 09.00 - 15.00
בחיפה
כל יום ה' בין השעות 09.00 - 15.00

פרטים נוספים
אפשר לקבל באיזור המרכז
בטלפון 234735-03, 693800-03
בימים א' - ה' בין השעות 08.00 - 17.00
ביום ו' בין השעות 08.00 - 13.00
או בכתב לד.צ. 2348 ולציין מס' אישי.
המועמדים יוזמנו לראיון התאמה.

התנדב לקבע בחיל האויר

GENERAL ELECTRIC

ישר מארה"ב

מקררי ג'נרל אלקטריק

10 דגמים: 10-24 קוב
4 צבעים: צהוב, לבן, אבוקדו, חום

הספקה מיידית!!!

נציגים בלעדיים לישראל
ג'נרל מהנדסי קירור וחשמל בע"מ
אולם התצוגה: רח' אחד העם 10 ת-א
מפיץ ארצי: שיטה בע"מ
רח' הלילך של פינסקר ת-א

GENERAL ELECTRIC

תל-אביב: מ. פרידמן, גורדון 39 (פינת דיזנגוף). סלון אלנבי 111, אלנבי 113, שוריני, החשמונאים 108, סנסור, בן-יהודה 1. רמת-גן: חגל ח-320, ביאליק 58. שורו דוד, ביאליק 59. סנסור, ז'בוטינסקי 91. גבעתיים: סנסור, ויצמן 27. חולון: ערושי, שנקר 42. רמת-אביב: פוימ, מרכז מסחרי. בת-ים: מושקוביץ, רוטשילד 29. סנסור (בית-ויזל) רוטשילד 25. פתח-תקוה: ווסמן, חובבי ציון 23. סנסור, חובבי ציון 27. רמת-השרון: סנסור, סוקולוב 70. הרצליה: רדיו-קול, פסל אגד, סנסור, סוקולוב 35. נתניה: אחים פיקס, הרצל 51. אושה, שד' בנימין 18. חיפה: טרקלין החשמל, הנביאים 25. פלג טלוויזיות, שד' חשופטים, קרית מוצקין. נהריה: סלון נהריה, שד' הגעתון 46. טבריה: קוו, רח' הגליל. שוכנות פל. ראשל"צ: סנסור, רוטשילד 47. מרגלית, רוטשילד 41. אשקלון: סנסור, הרצל 74. באר-שבע: סלון צמרת, חחלוץ 114. שלון אופיר, הסלמית 65. ירושלים: טכניקה, רח' יפו 70.

מעשה בסחטן שקיבל דמי-כופר מבלי שטרח לחטוף את ה"קרבנות"

רבים מאלה אשר נפלו בפח הם יהודים יוצאי סוריה החיים בניו-יורק

— מאת כתב "יו.פי." בניו-יורק —

משטרת ניו-יורק הצליחה לעלות על עקבותיו של סחטן, אשר באמצעות תחבולה מתוחכמת הצליח לסחוט מקורבנותיו דמי כופר בסכומים ניכרים, מבלי שיחטוף אותם או יפגע בהם כלל.

האיש, הקטור קרוז בן ה-40 נעצר והודה, כי בשלושת השבועות שעברו הצליח לסחוט יותר מ-4.000 דולר מקורבנותיו, שהיו על פי רוב ילידי סין, ויהודים מסוריה המתגוררים באזור ברוקלין בניו-יורק.

הרב של קהילת ברוקלין, הוא שפנה למשטרה וביקש את התערבותה, לאחר שנודעו לו פרטים על שיטותיו של הסחטן מפי קורבנותיו, יהודים סוריים, שרבים מהם נוהגים להתפלל בבית הכנסת שלו.

קרוז נהג לבצע את מזימתו בכמה שלבים. תחילה השיג בדרך כלשהי פרטים על קורבנותיו המיועדים, על בני משפחותיהם, מקום עבודתם, השעות בהן נהגו לשהות מחוץ לבית. אחר טילפן לדירתם. בשעה שהם היו בעבודה. באוזני בן-המשפחה שהרים את השפופרת הציג עצמו כטכנאי טלפון וביקש להוציא את תקע הטלפון מן השקע למשך כחצי שעה, כביכול לשם ביצוע בדיקה ותיקון ברשת. לאחר שווידא, כי השקע אכן הוצא, טילפן לבעל-הדירה במקום עבודתו והודיע לו, שחטף אחד מבני משפחתו — ותמורת שיחרורו תבע להניח סכום כסף במעטפה שתונח במקום מוסכם. הדבר הראשון שעשו קורבנות הסחיטה היה — לחייג הביתה. כששמעו בטלפון צליל "תפוס", נבהלו — וברובם הגדול שילמו את הכופר הנדרש.

קנדי חדש בפוליטיקה

ה"לפיד" הועבר שוב במשפחת קנדי: עוד אחד מבני המשפחה נכנס לתחום הפוליטיקה. כך אומרים בארה"ב, בעקבות הודעתו של ג'וזף השלישי, כי נתמנה להיות מנהל מערכת הבחירות לסנאט של אדוארד קנדי.

ג'וזף קנדי (בתצלום), בן ה-24, הוא בנו של הסנאטור רוברט קנדי, שנרצח בשנת 1968. ג'וזף קנדי הוא מנהל מערכת הבחירות הצעיר ביותר בארה"ב, ומיודעיו אומרים כי "הוא מוכשר מאוד ויעשה עבודה מצויינת; הפוליטיקה היא בדמו".

ג'ו — כפי שהוא קרוי בפי מכריו — אומר: "איש לא ביקש ממני להיכנס לפוליטיקה. אני עצמי החלטתי לעשות זאת". וההשערה בוושינגטון היא, כי ג'ו קנדי "ירוץ" לקונגרס, בשנה הבאה.

השייך קנה בית ב-20 מיליון

— מאת כתב "רויטר" בלונדון —

חנולה הקובני רפאל נאווארו רכש לפני שלוש שנים, תמורת 300 אלף ליש"ט (כ-5 מיליון ל"י) בית מפואר בסביבות לונדון, בבית שבעה חדרי שינה, חמישה חדרי אמבטיה, אולם קולנוע פרטי, אולם מוסיקה, אולם משחקים, אולם ביליארד ומשתכנים אליו שני קוטג'ים, שני בונגאלו, אורווה, מגרש טניס ומרתף-יין משוכלל.

לאחר שנהנה במשך שלוש שנים מרכושו, החליט נאווארו למכור את הבית, ואת המיגרש המשתרע על פני שטח של כ-20 דונם. הוא הזמין חוברת פירסומת בצבעים, בה מנה את כל מעלות הבית. מסתבר, כי נאווארו ידע לא רק לנסח כהלכה את חוברת הפירסומת. אלא גם בקרב מי להפיצה: הוא שלח אותה, ראשית כל, לשגרירויות ולקונסוליות של ארצות ערב בלונדון.

ואכן, לא טעה בחישוביו: שמעו של הבית העומד למכירה הגיע לאוזניו של שליט כוויית, השייך סבאח א-סלים א-סבאח (בתצלום). הבית נשא חן בעיניו. הכסף אינו גורם בחישוביו וכשבוע שעבר נחתם ההסכם על העברת הבעלות לשליט הכוויתי, ששילם בלי להתמקח את המחיר שנדרש: 1.25 מיליון ליש"ט (כ-20 מיליון ל"י).

כולם קופצים על הירושה

— מאת כתב "אי.פי." בלאס-וגאס —

ה"אינפלציה" של צוואות המיליארדר המנוח הווארד יוז נמשכת במלוא עוזה. אתמול הוגשו לשלטונות בלאס-וגאס חמש תעודות נוספות הטתיימרות להיות צוואתו של יוז (בתצלום) ובכך מגיע מספר הצוואות מסוג זה ל-11.

פקידים במינהל המחוזי אמרו, כי חלק ניכר של תעודות אלו הוא מעשה זיוף גלוי לעין או סתם מעשה קונדס. על פי אחת ה"צוואות" יש למכור את כל נכסי יוז תמורת מזומנים ואת שטרות הכסף יש להעלות באש. ביצוע צו זה מוטקד בידי נגיד הבנק המרכזי האמריקני.

"צוואה" אחרת, המשתרעת על פני ארבע או חמש שורות כתב, מורישה את כל נכסי המיליארדר לאדם החי בפרבר סילבניה, ועל פי "צוואה" שלישית יירש את הכל אדם במדינת וושינגטון.

רונלד ריגן ומס-ההכנסה

עם המערכת התחרות בין המועמדים לנשיאות — ובמיוחד במפלגה הרפובליקנית, בין הנשיא פורד, ורונלד ריגן — מתי... ההאשמות ההדדיות על רקע אישי.

"החץ" האחרון נורה לעבר ריגן (בתצלום) והצהרותיו למס הכנסה.

דובר מטעם המועמד הרפובליקני הכחיש אתמול ידיעה ב"ניו-יורק טיימס", לפיה לא שילם ריגן פרוטה למס-הכנסה בשנת 1970.

אבל הדובר סירב לומר, כמה שילם ריגן לרשויות המס באותה שנה.

"נראה שכתב העתון לא בדק את הנושא בקפדנות" — אמר הדובר. "אף אחד מהמספרים שנקב בהם אינו נכון".

בידיעה, שהופיעה ביום ג', נטען, כי רונלד ריגן לא שילם מס ב-1970; הוא שילם ב-1971 וב-1973 "הרבה פחות משהיה נדרש לשלם אזרח", ובשנים 1972 ו-1974, שילם ריגן למס הכנסה דומה לשלו; שהוא נדרש מאזרח רגיל".

הידיעה ב"טיימס" התבססה על ניתוח של מידע מוגבל, אותו פירסם ריגן, מ"נ בספטמבר הוא הודיע, כי שווי רכושו "נטו" הוא 1.45 מיליון דולר, וכי הכנסותיו "ברוטו" בשנים 1970 עד 1975 הסתכמו ב-810.771 דולר.

לפני שבועיים, קרא הנשיא פורד תגר לריגן ודרש ממנו לגלות את הצהרותיו למס-הכנסה. או הודיע ריגן, כי בשנים שילם 106.507 דולר לרשויות המס.

אבל נראה, לפי "ניו-יורק טיימס", לא הפר ריגן את חוקי המס. את תשלומיו, כי ביצע השקעות, שנועדו במפורש לצמצם את תשלומיו למס הכנסה.

הרופא היפאני ו"תרופת-הפלא"

"נסיוב נגד סרטן" — שיעילותו לא הוכחה — הוטס לישראל

— מלנ' מאת אדווין קרמיזל, כתבנו בטוקיו —

את היפאנים מעסיקה עתה פרשת "נסיוב מאריומה" — נסיוב המוגדר על-ידי ממציאו כ"תרופת פלא לסרטן".

האיש הוא ד"ר צ'יסאטו מאריומה, לשעבר נשיא בית הספר לרפואה בטוקיו. הוא וקבוצה של חוקרים עבדו 19 שנה עד שפיתחו "תרופת פלא" זאת. לדבריהם, היו כבר כמה וכמה מקרים של חולי סרטן, במצב קשה, אשר כל הטיפולים הוכחו כחסרי תועלת לגביהם — ולפתע השתפר מצבם, לאחר שהוזרק להם "נסיוב מאריומה".

אחד החוקרים הסביר לעתונאים יפאניים, כי הנסיוב "מחזק את כושר העמידה הכללי של החולה בפני גידולים, ומסייע לו לעמוד בפני ההסתעפות התאים הסרטניים".

האם "יש בנות משהו" — או שזהו מקרה נוסף של "תרופה" חסרת ערך, שרק מעוררת תקוות-שווא אצל חולים ובני משפחותיהם?

עובדה היא, שמיניסטריון הבריאות היפאני טרם נתן את אישורו להפצת הנסיוב, ומי שרוצה להשתמש בו חייב להציג מכתב הסכמה מרופאה, לפני שהנסיוב נמכר לו. נערכו נסיונות בנסיוב זה בבעלי חיים והנסיונות נכשלו — אך ד"ר מאריומה טוען כי הכשלון נגרם "משום שתאי הסרטן אצל בעלי חיים שונים מאלה של האדם".

כך או אחרת — שימעה של התרופה כבר הגיע אל מחוץ ליפאן; ובסוף השבוע האחרון הוטסו שמונים מנות של הנסיוב לישראל, לפי הזמנתו של חולה סרטן המתגורר בחיפה.

אלופת ההיעדרויות

אחת מ"מכות המדינה" הקשות באיטליה היא ההיעדרות מן העבודה "בגלל מחלה".

מנהלי המפעלים טוענים, כי הרופאים האיטלקיים מחלקים תעודות מחלה "בלי בעיות" — והוגבים לשים קץ מייד לנוהג זה.

השבוע סיפרו עתוני איטליה על פועלת בשם ביאנקה מאקא־ברונו, והגדירוה כאחת מ"אלופי ההיעדרות מעבודה". ביאנקה בת ה-43 עובדת במפעל מי פלסטיק "יורוביניל". בנובמבר 1975 הביאה אישור כי היא חולה, נעדרה 30 יום מן העבודה — ונלכדה כשהיא מוכרת ספרים ליד סופרמרקט מקומי. סלחו לה והיא חזרה לעבודה ב-7 בינואר — אך לאחר ארבע שעות החלה להתפתל מכאבים. הלכה לרופא — והביאה אישור להישאר חודש בבית "בגלל דיכאון". האישור הוארך והוארך — עד שבשבוע שעבר פירסם עתון מקומי את תמונת ביאנקה ובעלה, זורחים מאושר לאחר שזכו בתחרות הריקוד העירונית...

עתה תובעים מנהלי המפעל את פיטוריה מהעבודה — ו"סביב הפרשה יוערך, כנראה, קרב משפטי עקרוני ומר.

שני חינם! לכל הפותח חשבון ועד הבית

כאב הראש החודשי של ועד-הבית

מדי חודש אתם עוברים מדירה לדירה, גובים מסים מן הדיירים ועוסקים ברישומים וניירת.
בבנק דיסקונט ובבנק ברקליס דיסקונט תמצאו פתרון לבעיה זו:
במסגרת חשבון ועד הבית תנוהל גביית מסי-הבית באופן יעיל ואחראי. הדיירים יכניסו את התשלומים החודשיים לסניף הבנק, והמחשב שלנו יבצע את כל הרישומים הדרושים, במהירות ובמהימנות.
תוכלו להזמין אצלנו בכל-עת תמצית החשבון, אשר תשמש אתכם להנהלת החשבונות ולמעקב.
חשבון ועד הבית של בנק דיסקונט ובנק ברקליס דיסקונט יאפשר לכם למלא את תפקידכם כחברי ועד-הבית, ביעילות מירבית ובחסכון. פנו לסניף הבנק הקרוב אליכם וקבלו פרטים מלאים על חשבון ועד הבית.
חשבון ועד-הבית מומלץ על ידי האגודה לתרבות הדיור

בנק דיסקונט לישראל בע"מ
בנק ברקליס דיסקונט בע"מ

ניתן לרכוש את הפריטים דלהלן בכל לשכות ועדי בתים של האגודה לתרבות הדיור:
1. לוח ועד-בית
2. חוברת "דברי הסבר לחוק בתים משותפים"
3. חוברת "הדרכה לועד-בית - עשה במו ידיך"

ירידות תלולות במניות נפט

אתמול בבורסה

מניות חברות הנפט שבשבועיים האחרונים עלו בקצב מהיר כלפי מעלה עושות עתה את הדרך חזרה, בקצב מהיר לא פחות. גם אתמול היו רבים שביקשו למכור מניות אלה, אולם בהיעדר קונים נרשמו ירידות שערים תלולות ברבות מהן.

מניות „נפטא" ו„לפידות" ירדו בשיעור המירבי של 5 אחוזים. „מוכרים בלבד". גם מניות „ירדן לחקירות" ירדו בשלב הפתיחה של המסחר בשיעור המירבי של 5 אחוזים. ירידת השערים נמשכה גם בשלב השערים המשתנים ובחשבון כולל ירד השער ב־88 נקודות.

בשאר המניות הקשורות מ־עסקי הנפט היתה ירידת שערים מתונה יותר.

גם בשאר סוגי המניות היתה מגמה של ירידת שערים. נראה, כי אין כאן שינוי במגמה אלא פשוט מימוש רווחים, לאחר עליות השערים התלולות שהיו בימים האחרונים.

בין המניות ששערן ירד בלט מניות „אתא ב'" — ב־9 נקודות ל־154. מניות „הכשרת הישוב" ירדו ב־1.5 נקודות ל־110.5 נקודות.

כן בלטו מניות החברה להשקעות של „בנק דיסקונט" שירדו ב־6 נקודות, מניות החברה להשקעות של „בנק לאומי" שירדו ב־1.5 נקודות, ומניות „יצוא להשקעות" שירדו ב־2 נקודות.

בשוק איגרות החוב נמשכה המעלות הערה באיגרות החוב הצמודות למדד.

במילוות הפיתוח לטווח ארוך הופיע ביקוש בהיקף של 6 מיליון ל"י ונרשמו עליות שערים בגבולות של 2 אחוזים.

גם למילוות הברירה היה ביקוש, אולם כאן היו עליות השערים בגבולות של מחצית האחוז בלבד.

המחזור בשוק איגרות-החוב הסתכם ב־20.8 מיליון ל"י.

לדולר נת"ד הופיע ביקוש בסך 95 אלף דולר שנספג בלי שינוי בשער — 9.70 ל"י. מחזור העיסקות הסתכם ב־65 אלף דולר.

שערי ליינבלום

- דולר — 9.98 ל"י (ב"ש).
- מארק גרמני — 3.85 ל"י (ב"ש).
- פראנק שווייצרי — 3.85 ל"י (ב"ש).
- פראנק צרפתי — 2.00 ל"י (ב"ש).
- ליש"ט — 18.50 ל"י (ב"ש).
- זהב (ק"ג) — 44,000 ל"י (ב"ש).
- סוברין — 440 ל"י (ב"ש).

מניות

המניה	השער אתמול	השינוי היומי
בנקים מסחריים		
א.ה.ח.מ.	301.5	
אי.די.בי.רג'	257	
איגוד	213	+8.0
דיסקונט	878	
מזרחי מ'	114	
פועלים מ'	241	
לאומי	181	+1.0
בנקים למשכנתאות		
אפ-תיקאי	170	+1.5
כרמל מ'	151.5	−0.5
משכנתאות ובנין	[illegible]	
פתוח משכנתאות	170	−1.0
שיכון מב'	184	+1.0
טפחות	215	
מוסדות מימון		
שלמון מקומי	114.5	
אוצר לתעשיה	133	+0.5
חקלאיה מב'	70	−0.5
פיתוח תעשייתי	80	−3.5
ביטוח		
אריה	481	−9.0
הסנה	240	
סהר	310	
צור	273	
מסחר ושירותים		
בית הרכב	70	−12.0
דלק ע"ש	100	−1.0
דלק מ'	209	−1.0
סירור 1	353.5	
סירור 10 מ'	300	−4.0
חשמל	208	
ספנות יהספסת	103	−8.0
מקרקעין ופיתוח		
אזורים	100	+0.5
אפריקה 1	375.5	+0.5
אפריקה 10	[illegible]	+2.0
חכש' חישוב ע"ש	108.5	−8.5
חכש' חישוב מ'	110.5	−1.5
סולל בונה מב'	141	−1.0
נכסים	187	−8.0
ישפרו	145	
ישרס	132	−4.0
מהדרין	301	+7.0
ממעי-יהודר	110	−8.0
משקיעים	211.5	+3.0
נאות אביב	128.5	−5.0
פרי אור	299.5	+10.0
רסקו מב'	118	+1.5
רסקו רג'	74	+2.0
תעשיה		
אליאנס	500	−5.0
אלקו 1	800	−2.0
אלקו 2.5	154	−8.0
אלקטרה 1	107	−8.0
אלקטרה 5	141	−2.5
ארגמן מב'	240.5	−1.5
אתא ב'	184	−9.0
אתא ג'	187.5	−5.5
דובק	246	−14.0
כלים	117.5	
מבע ע"ש	805	+10.0
כיטוקלים	117.5	
לודזיה אפשטיין	101	−8.0
מולר טכסטיל	168.5	+1.0
מניציה מ' 1	101	+4.0
מניציה 10	98	−2.0
מפעלי נייר	200	−0.0
עסיס	190.5	−0.5
כתושתן מב'	402	
עלית	800.5	−1.5
פוליגון	100.5	−1.5
ערד	132	
שמן מב'	178	−2.0
תעל	100.5	−8.0
יס"תמלה	222	
אלרון 1	410	−20.0
אלרון 5	400	−5.0
חברות להשקעה		
אלגר ס'	150	−1.5
אלרו ס'	187.5	
חב' מרכזית	285	−12.0
פ"עלים ס'	283	−2.0
„פוד"	217	−5.0
וולפסון 1 ע"ש	181.5	−0.5
וולפסון 10 מ'	82	−1.0
ירדן	530	+12.0
אמפא	186	−7.0
דיסקונט מ'	200.5	−6.5
המזרחי	157.5	−1.0
לאומי	162.5	−1.5
פריון	284	−1.0
הסותה	98	+0.5
יציא	102	−2.0
כור מב'	264	
כלל השקעות	245	
כלל תעשיות	129	
עוז	123.5	+2.5
סמה	94.5	
דלק ונפט		
נפטא	505	−27.0
לפידות ע"ש	745	−40.0
לפידות ס'	125.0	−65.0
אגרות חוב להמרה		
אי.די.בי ש.ח.	118	
המזרחי ש.ח.	131.5	
הפ"עלים ש.ת.	142	
בל"ל ש.ח.	120	
בל"ל ש.ת.	100	
אפותיקאי	112.5	+1.0
פת' משכנתאות	118	
פת' משכנתאות	94	
שכון	108	
טפחות	162	+0.5
אוצר לתעשיה	77.5	
דלק	142	−8.0
הכשרת הישוב	725	+1.0
ישפרו	117.5	−4.0
אתא	115.5	−4.0
עליה	100	−1.0
פועלים השקעות	108	
דיסק' השקעות	128.5	−1.0
דיסק' השקעות	95.5	−0.5
מזרחי השקעות	100	
בל"ל השקעות	102.5	−1.0
כלל תעשיות	101	+6.0
עוז	00.5	
נכסים	805	
מזרחי ש.ח. 2	115.5	
מזרחי ש.ח. 8	105.5	
פ' משכנתאות א	87.5	−0.5

אגרות-חוב

	השער אתמול	השינוי היומי
מילוות פיתוח (ברירה) פריון 1978 אפריל-יוני		
רע"ע	321	+8.0
רע"א	322	+4.0
רע"ב	313	+1.5
רע"ג	313.5	+2.5
רע"ח	313.5	+3.0
רע"ו	313.5	+3.0
רע"ז	315	+5.0
רע"ס	304.5	+4.5
רפ"א	304.5	+4.0
רפ"ב	309	
רפ"ג	309	+4.0
רפ"ד	309	+8.5
רפ"ה	290.5	+8.0
מילוות פיתוח 6.5% 1960 פריון 1979		
ר"ע	342	−0.5
ר"נ	342	+8.0
ר"ך	342	+8.0
ר"ו	341.5	+2.5
ר"ח	341.5	+2.5
רי"ב	334.5	+0.5
רי"ד	332	+1.0
רי"ו	332	+1.5
רי"ם	329	
רכ"ב	314	+2.0
רכ"ד	334	+1.5
רכ"ט	340	+8.0
רל"א	339	+8.0
רל"ג	338.5	+3.5
רל"ח	338.5	+2.5
רל"ט	335.5	+2.0
רמ"ם	336	
רמ"ב	331.5	+8.0
רמ"ד	330.5	+8.0
רמ"ו	337.5	+1.0
מילוות מטרון 1969 6.5% פריון 1980		
נ"א	326.5	+2.5
נ"ב	321	+8.0
נ"ג	321	+2.5
נ"ד	323	+2.5
נ"ח	323	+2.5
נ"ע	310	−2.5
נ"ן	321	+8.0
ס'	310.5	+8.5
ס"ד	310	+8.5
ס"ט	302.5	+4.0
ע'	302.5	+8.0
ע"ד	293.5	+4.0
מילוות קליטה		
1962	497	
1962	482	−7.0
1962	414	−4.0
1962	403.5	
1965	610	
1965	546	+8.0
1966	548	+2.0
1966	580	+1.0
1967	575.5	+8.0
1967	581	+2.0
מילווה בטחון 1968		
א'	300	+8.0
ב'	298	+8.5
ג'	298.5	+4.0
ד'	294	+7.5
ה'	294	+4.0
ו'	281	+2.5
ז'	281	+1.0
ח'	288.5	+4.0
ט'	227.5	+6.0
י'	284.5	+7.5
ס"א	270.5	+2.5
ס"ב	290	+7.5
ס"ג	284.5	
ס"ד	285	+6.0
מילווה בטחון 1969		
א'	281.5	+8.0
ב'	221	+4.0
ג'	220	+8.5
ד'	218	+8.5
ה'	210	+1.0
ו'	216	+2.5
ז'	215	+6.0
ח'	211	
ט'	206.5	
י'	208.5	
כ"א	204.5	+0.5
כ"ב	205.5	+1.0
כ"ג	191.5	
ס"א	211.5	+2.0
ס"ב	200.5	+0.5
ס"ג	186	
ס"ד	185	+2.0
ס"ה	193.5	+6.0
מילווה בטחון 1968 (בנקאי)		
י"א	209	+2.5
י"ב	205	+2.5
י"ג	278	+2.0
י"ד	282.5	+2.5
מילווה בטחון 1969 (בנקאי)		
י"א	227	+6.0
י"ב	219.5	+8.0
י"ג	211	+8.0
י"ד	212.5	+4.5
ט"ו	206	
ט"ז	205.5	+4.0
י"ז	182	+8.5
י"ח	168	
י"ט	168.5	+1.5
8.5 בטחון (סר' אחרונות)		
ש"א	282	+2.5
ש"ב	281.5	+8.5
ש"ג	276.5	+1.5
ש"ד	277	+2.5
ש"ה	271	+8.0
ש"ט	271	+4.5
צ"א	268	+4.0
מילווה ברירה (סר' אחרונות)		
רצ"ח	285.5	+2.5
רצ"ז	286.5	+8.0
רצ"ח	286.5	+3.0
רצ"ט	286.5	+8.0
ש'	282.5	+1.0
ש"א	281.5	+2.0
ש"ב	281	+3.0
ש"ג	281.5	+8.5
ש"ד	281.5	+3.0
ש"ה	270.5	+3.0
ש"ו	270	+2.0
ש"ז	270.5	+2.5
ש"ח	270.5	+8.0
ש"ט	270.5	+8.0
שי"א	270.5	+6.0
שי"ב	274	+4.5

	השער אתמול	השינוי היומי
צמודות דולר		
6% „טפל ב'"	388	+0.5
יס"תמלה זוטא	408	
6% יס"תמלה	842	+6.0
7% ציס	270.5	
נסחרות במטבע-חוץ בלבד		
הוללים 8	105	+1.0
הוללים 9	100	−0.8
הוללים 10	—	
הוללים 11	114.8	
הוללים 13	116.8	
הוללים 14	118	
הוללים 15	117	−1.5
הוללים 16	120.5	−1.0
הוללים 17	125.5	
הוללים 18	124.5	
הוללים 19	124.9	+1.1
הוללים 20	127.5	
הוללים 21	130.8	−0.9
הוללים 22	129.3	
מילווה פיתוח 5.85%		
1001	188.5	−4.5
1002	181.5	+2.5
1003	177.5	
1004	175	+4.8
1005	175.5	+5.9
1006	174	+4.0
1007	172.5	
1008	171	+0.5
1009	148	+2.0
1010	141	−1.5
1011	140.5	
מילווה פיתוח 4%		
8001	218.6	+2.9
8002	208	+2.9
8003	207.9	+2.9
8004	204.9	+2.8
8005	194.7	[illegible]
8006	198.8	[illegible]
8007	195.5	[illegible]
8008	198.1	[illegible]
8009	198.1	[illegible]
8010	196.9	[illegible]
8011	196.9	[illegible]
8012	187.9	+2.7
8013	188.1	[illegible]
8014	168	+2.5
8015	185.8	+2.8
8016	155.1	[illegible]
8017	150.8	[illegible]
8018	149.7	[illegible]
8019	140.8	[illegible]
8020	145.9	[illegible]
8021	145.8	+2.8
פריון 6—12/1976		
קנ"ח	390	
קנ"ט	398.5	+0.5
קס"א	401	+0.5
קס"ב	401	+0.5
קס"ד	401	+0.5
קס"ה	401	+0.5
קס"ו	401	+0.5
קס"ח	401	+0.5
קס"ט	401	+0.5
קע"א	399.5	+1.0
קע"ב	399	+0.5
קע"ד	399.5	+1.0
קע"ה	397	+0.5
קע"ו	397.5	+1.0
קע"ט	397	+0.5
קפ"ב	397	+0.5
קפ"ג	379	+1.5
קפ"ה	379	+1.5
קפ"ו	379	+1.5
קפ"ח	378	+1.0
קפ"ט	378	
פריון 1—6/1977		
קצ"ע	378	+1.0
קצ"א	370.5	+8.0
קצ"ב	369.5	+2.5
קצ"ג	369	+2.5
קצ"ד	369	+2.0
קצ"ה	364	+2.0
קצ"ו	364	+2.0
קצ"ח	364	+2.0
קצ"ט	364	+2.0
ר'	367.5	+0.1
ר"א	368	+1.5
ר"ח	368	+1.8
ר"ו	362	+2.0
ר"ם	362	+1.4
ר"ס	362.5	+2.5
ר"ע	360	+0.5
רי"א	357	+1.0
רי"ג	358.5	+1.0
פריון 6—12/1977		
רס"ו	357	[illegible]
רס"ח	357.5	[illegible]
ר"ע	357	[illegible]
רע"ב	351.5	+0.5
רכ"א	352.5	[illegible]
רכ"ג	356	[illegible]
רכ"ה	357	[illegible]
רכ"ו	357	[illegible]
רל"א	356	[illegible]
רל"ב	355.5	[illegible]
רל"ד	356	[illegible]
רל"ח	355.5	[illegible]
רמ"א	352.5	[illegible]
רמ"ג	353	[illegible]
רמ"ה	353	[illegible]
רמ"ו	354	[illegible]
רמ"ח	352.5	[illegible]
רמ"ט	340.5	[illegible]
רנ"א	340.5	[illegible]
רנ"ב	340.8	[illegible]
רנ"ג	341.5	[illegible]
רנ"ד	340	[illegible]
רנ"ה	334.5	[illegible]
רנ"ו	330	[illegible]
מילוות פיתוח ברירה פריון 1978 ינואר-מרץ		
[illegible]	386	[illegible]
[illegible]	386	[illegible]
[illegible]	381.5	[illegible]
[illegible]	330.5	[illegible]
[illegible]	331	[illegible]
[illegible]	328.5	[illegible]
[illegible]	331	[illegible]

ועדי העובדים שימו לב!

לשכת התיירות הרומנית והסתור מקיימים פגישה עם נציגי ועדי עובדים ביום חמישי, 20.5.1976, בשעה 6.00 בערב, במלון „פאלי" (לשעבר „שרתון").

על סדר היום:
- טיולים מיוחדים לרומניה לועדי עובדים במחירים הזולים ביותר.
- הקרנת סרטים על נופש ובידור ברומניה.
- שאלות ותשובות.
- כיבוד קל.

נציגי ועדי עובדים מוזמנים

הודעה למעסיקים
חישוב התגמול למשרת במילואים

בעקבות העלאת המקסימום לחישוב תגמולי מילואים מ־3.700 ל"י ל־4.900 ל"י לחודש.

הוכן לוח חישוב חדש שהינו תוספת ללוח הקודם.

לגבי מי ששרת במילואים מ־1.4.76 ואילך, יש לחשב את התגמול עד למקסימום של 4,900 ל"י לחודש.

לגבי מי שהחל את שרותו הרצוף לפני ה־1.4.76 וסיים אותו לאחר תאריך זה, יש לחשב את התגמול המגיע עד 31.3.76 עפ"י המקסימום של 3,700 ל"י לחודש ואת התגמול המגיע מ־1.4.76 עפ"י המקסימום של 4,900 ל"י לחודש.

את לוח החישוב החדש בל/500(25) אפשר לקבל בכל סניפי המוסד לביטוח לאומי.

קרן השוואה לתשלום תגמולים למשרתים במילואים

המוסד לביטוח לאומי

מכוניות
הזדמנות חד פעמית
דגמים 73-74
במצב טוב-לאחר בדיקה

מיני סובארו, 74
ווקסהול ויוה, 73 ו־74
רנו 16, 73 ו־74
פיאט 132, 73 ו־74
סובארו סטיישן, 74

רח' הירקון 252, ת"א טל. 452111 - כותי

מכון התקנים הישראלי

הודעה על מתן היתר לסמן מצרכים בסימן השגחה

מכון התקנים הישראלי נתן ליצרן
אחים אלקלעי בע"מ, חדרה
היתר לסמן את מוצריו דלהלן בסימן השגחה

המעיד על התאמתם למפרט שאושר ע"י המכון:
1. גרורים לרכב
2. סרנים דגם 88

אינג' מרים מילר
מנהלת המכון

סמל המחוגה סמל האיכות

הרצאות דוד הורוביץ — 1976

אגוד הבנקים בישראל | האוניברסיטה העברית

מזמינים את הציבור להרצאתו של
פרופ' רוברט אייזנר
דיקן המחלקה לכלכלה
באוניברסיטת נורטווסטרן

כסף ואשליות אחרות במדיניות כלכלית

ההרצאה תתקיים מחר, יום חמישי, 20.5.76, בשעה 20.30, בבנין רקנטי, חדר 104, אוניברסיטת תל-אביב.

(ההרצאה תינתן בשפה האנגלית).

הבנק הבינלאומי הראשון

	מעיין	מרום	מימד
מחיר יחידה	141.41	153.86	110.92
מחיר פדיון	138.—	150.12	108.32

דיהלה-חברה לניהול קרנות נאמנות בע"מ

בנק לאומי — הנאמן | המנהל: פיא חון

	צמיד		גביש		בדולח		שמיר	
	מחיר יחידה	מחיר פדיון	מחיר יחידה	מחיר פדיון	מחיר יחידה	מחיר פדיון	מחיר יחידה	מחיר פדיון
	274.86	268.18	238.56	232.54	215.4	210.2	219.28	214.10

	טופז		פיא		יגדל		תרשיש	
	מחיר יחידה	מחיר פדיון	מחיר יחידה	מחיר פדיון	מחיר יחידה	מחיר פדיון	מחיר יחידה	מחיר פדיון
	121.22	118.02	350.4	341.8	164.1	160.1	121.25	118.41

הממשלה תכפיל ההקצבות למחקר ופיתוח תעשייתי

השקעה של 50 מיליון ל"י בתחום זה סייעה לפיתוח מוצרים, אשר ערך-היצוא שלהם מגיע ל־100 מיליון דולר בשנה

— מאת כתבנו הכלכלי בירושלים —

50 מיליון לירות השקיעה המדינה במחקר ובפיתוח תעשייתי בין השנים 1968 ו־1973. השקעה זו הביאה לפיתוח מוצרי יצוא, שערך היצוא השנתי שלהם מגיע ל־100 מיליון דולר בשנה. זאת מבלי לכלול בחשבון את מוצרי התעשייה הביטחונית הכבדה ומוצרים בטחוניים.

עובדות-יסוד אלה הן הבסיס לתזכיר שהוגש למדען הראשי של משרד המסחר והתעשייה, פרופ' יצחק יעקב, על-ידי צוות המשרד לקראת הכנס השנתי של חוקרים מפתחים וגורמים הקשורים במחקר ופיתוח תעשייתי, שייערך מחר בתל-אביב.

„אסטרטגיה נכונה"

התזכיר מפריך כמה „אמיתות מקובלות", שעיכבו את הרחבת פעולות המחקר והפיתוח התעשייתי בישראל. הן מדובר בטיעונים, כי כדאי יותר לקנות ידע מאשר לחקור בארץ ולפתח; כי מחקר ופיתוח הם נחלת מפעלים גדולים בלבד וניתן לבצעם רק במסגרות תקציביות גדולות; כי יש בהשקעות במחקר ופיתוח סיכון כלכלי רב, במיוחד נוכח השוק המקומי המוגבל.

בין היתר נמסר בתזכיר, כי בארצות-הברית 30 אחוזים מהמוצרים, שפותחו ויוצרו לנסיון, אינם נמכרים. בישראל, לעומת זאת, אין השיעור עולה על 5 אחוזים. מתוך כ־250 מפעלים, העוסקים במחקר ופיתוח, סבלו רק שלושה הפסדים משמעותיים כתוצאה מאי-הצלחת מוצריהם. להישג זה תרמו „סיוע מאסיבי מצד הממשלה ואסטרטגיה נבונה בבחירת נושאי מחקר מצד המפעלים".

קרנות-מחקר

ישראל משקיעה, אמנם, במחקר ובפיתוח כשני אחוזים מהתוצר הלאומי הגולמי שלה, לעומת שיעור של כ־3 אחוזים במדינות התעשייתיות הגדולות. אולם במציאות שיעור המחקר והפיתוח, המבוצעים בתעשייה, נמוך בהרבה. זאת משום שחלק ניכר מאמצעי-הפיתוח והמחקר הם בתחום הבטחוני מצד אחד; ובתחום המחקר האוניברסיטאי, שאינו קשור בתעשייה, מצד שני.

מכאן נכונות הממשלה לתמוך בצורה ניכרת במחקר ובפיתוח התעשייתי. הכוונה היא להכפיל את האמצעים, שהיא מקציבה כיום למטרה זו. התוכנית היא להגביר את הסיוע בתחומים הבאים:

- קרנות-מחקר, המכסות מענקים עד כדי מחצית מההוצאה למחקר ופיתוח על-ידי מפעלים תעשייתיים.
- הקניית מעמד של „מפעל מאושר", על כל המשתמע מכך, למפעלים שהוגדרו כעתירי-מדע.
- השתתפות בשיעור העולה אף על 50 אחוזים בפרוייקטים לאומיים ארוכי-טווח של מחקר ופיתוח, תוך עידוד מפעלי תעשיה לקבל על עצמם פרוייקטים מסוג זה.
- השתתפות, עד כדי כיסוי כל ההוצאות, במחקרים בתחומי ניצול אוצרות טבע ופיתוח מקורות אנרגיה.

ייצור מזגנים „בניגוד למוסכמות"

התמחות וייצור בסדרות גדולות הם תנאי להצלחתם של מפעלי-תעשיה. על בסיס עקרון זה מעדיפים מרבית מפעלי התעשיה, המייצרים מוצרים מורכבים, למסור לקבלני-משנה חלק גדול מן המרכיבים של המוצר הסופי. זאת מתוך הנחה, שייצורם של מרכיבים אלה בסדרות גדולות אצל יצרנים מתמחים — הוא זול יותר.

המפעל ברמת-גן לייצור מזגני רכב ואביזרי מכוניות „אלכס", פועל בניגוד למוסכמות אלה. רוב היצרנים של מזגני-הרכב בעולם מתמחים בייצור מזגנים למספר קטן יחסית של דגמי מכוניות, באשר כל אחד מן הדגמים מיוצר בסדרות גדולות. אך „אלכס" מייצר דגמי מזגנים למספר רב של מכוניות. חלק גדול מדגמי המזגנים הללו מיוצר בסדרות של עשרות יחידות בלבד. יתר-על-כן, המפעל כמעט שאינו נעזר בקבלני משנה. להוציא את המנוע (שרק שני מפעלים בעולם מייצרים אותו) וכמה פריטים שוליים, מיוצרים כל חלקיו של המזגן במפעל עצמו. זאת לרבות אביזרי הצנרת וחלקי הפלסטיק. חלק לא-מבוטל מהייצור מופנה ליצוא.

לדברי מנכ"ל המפעל ובעליו, אלכס הורוביץ (בתמונה), סוד הצלחתו של המפעל טמון דווקא בכך, שהוא פועל בניגוד לכל הכללים המקובלים. „מוסכמות אלה", הוא אומר, „טובות למפעלי-ענק, היכולים להוציא סכומים עצומים על תיכנון ופיתוח של המרכיבים השונים — למעשה, אין להם ברירה אלא לעבוד במסגרות נוקשות. היקף הייצור בתנאי הארץ מחייב גישה שונה. אנו מתכננים את המזגנים אצלנו במפעל. העובדה שיש לנו מערך-ייצור, מאפשרת לנו לייצר בו במקום דגמים נסיוניים ובלי קושי להפסיק את ייצורם, או לשנות בהם פרט כלשהו". (צ.ע.)

התעשיינים הגדולים תובעים יתר-השפעה

האם מגיע ל„גדולים" שבקרב התעשיינים כוח-השפעה גדול יותר בהתאחדותם? האם בעל מפעל, המעסיק מאות עובדים, צריך להיות בעל השפעה רבה יותר בהתאחדות מאשר עמיתו, המעסיק רק כמה עשרות איש?

תשובה שלילית לשאלות אלו ניתנה השבוע על-ידי צוות מיוחד, שנתמנה לבדוק את תקנון ההתאחדות, לקראת האסיפה הכללית של התעשיינים בחודש הבא. זאת בעקבות פנייתם של מפעלים גדולים שונים. בראש הצוות עמד יצחק זרחין (בתמונה), מבעלי מפעל הטכסטיל „אורגת" בהרצליה.

מסכם זרחין: „כמה בעלי מפעלים גדולים ביקשו שיתוקן, כי נמליץ, שיינתן להם ולמפעלים גדולים אחרים יתר-משקל בהצבעות — כמו, למשל, בבחירות לחברי נשיאות ההתאחדות. אולם דחינו תביעות אלה, כדי למנוע העדפות ומתחים. אנו לא נמליץ לתת ייצוג יותר במוסדותינו לבעלי המפעלים הגדולים. אך אם פרשייה של מישהו — ואז היא עשויה להתקבל".

להלכה, צריך זרחין להיות מעוניין במתן יתר השפעה למפעלים הגדולים, שכן, המפעל, אשר הוא נמנה עם בעליו, מעסיק כ־500 עובדים ומחזור המכירות שלו יגיע השנה לכ־70 מיליון ל"י. אולם הוא אומר: „אני דוגל בעניין זה בעקרון השיוויון. לדעתי, יש לשמור על התקנון הקיים בנושא זה. לעומת זאת יש הרבה מה לשנות בסעיפים אחרים של התקנון, חשובים לא-פחות". (מ. ש.)

התעניינות רבה ב„מנורה הגדולה"

— מאת חיים לנגלבן —

פעילות ערה התמקדה השבוע סביב בולי ל"ג בעומר, בערך נקוב של 1.8 ל"י, שראו אור ב־25 באפריל.

בולים אלה — עם שובלים — אזלו מאשנב-המכירה של השירות הבולאי לאחר שהיו בשוק שלושה ימים בלבד. לדעת, פי משרד התקשורת, רווחת תה את השובלים מרבבות בולי ל"ג בעומר, כדי להקטין את מהדורתם של בולי-השובל. [illegible]

שוק הבולים

סוחרים בבול „המנורה הגדולה", בערך נקוב של 1.000 פר' (לירה אחת), שראה אור בפברואר 1952. בול זה — כשהוא במצב מעולה, עם דבק מקורי וללא תיקונים — נסחר בין הסוחרים ב־2.200 ל"י (קטלוג „הזהבים", שהופיע באחרונה, נוקב סכום של 2,800 ל"י כמחירו המקטלוגי של בול זה).

גליון-זיכרון של בולי פורים, שראה אור בפברואר השנה, נמכר השבוע לבודדים ב־4.7 ל"י לעומת 4.5 ל"י בשבוע הקודם. גליון זה, שעליו מוטבעת חותמת יום-הופעה, נמכר במכירה פומבית ב־8.5 ל"י.

ביתר הבולים היתה השבוע, והאחרון פעילות חלשה ביותר.

אשראי אמריקני ליבואנים ישראליים

„הבנק ליצוא ויבוא של ארה"ב („אקסימבנק") הפעיל באחרונה תוכנית אשראי ליבואנים ישראליים.

האשראי מיועד לרכישת מכונות, ציוד, חומרים, רכיבים ושירותים שונים בארה"ב.

לפי תנאי הבנק, משלם היבואן עשרה אחוז מסכום ההזמנה והיתרה ניתנת לו כאשראי.

אשראי זה הוא לתקופות של 3—5 שנים. הפרעון הוא בשיעורים חצי-שנתיים. מועד הפרעון הראשון — שישה חודשים מתאריך שטר-המיטען.

האשראי יאושר בתנאי שהוא ייעשה באוניות רשומות בארה"ב. זאת פרט למקרים, שבהם תתן ממשלת ארה"ב פטור מחובה זו.

שיעור הריבית הוא שמונה אחוזים בשנה לגבי מחצית סכום האשראי. לגבי המחצית השנייה תשתנה הריבית אחת לשישה חודשים, לפי התנודות בשוק הכספים.

יבוטלו ההגבלות הכמותיות בהנפקת מדליות חדשות

— מאת דב גנחובסקי —

על שינוי במדיניות ההנפקות של המדליות הרשמיות של ישראל הודיע בניו-יורק מנכ"ל החברה הממשלתית למדליות ולמטבעות, יצחק אבני.

בהופיעו בפני חברי המועדון הנומיסמטי הישראלי של ברוקלין, גילה אבני, כי החברה תציע מעתה, את הנפקות המדליות שלה למנוייה ללא הגבלות כמותיות. זאת, מאחר ש„אי-אפשר לאמוד מראש את הביקוש למדליה מסויימת". הפסקת המכירה של המדליות תיעשה ללא הודעה מראש, בתאריך שייקבע על-ידי החברה. רק לאחר מכן תפרסם החברה את כמויות ההנפקה של אותה מדליה. כיום קובעת החברה מראש את כמויות ההנפקה ומגבילה לעיתים גם את הכמות, המוצעת לכל מנוי.

באותה הזדמנות הודיע מנכ"ל החברה הממשלתית על תוכניות ההנפקה הקרובות של חברתו. ביוני או ביולי תונפק מדליית „בת-מצווה", כשתשלמת למדליית „בר-מצווה", המצויה בשוק זה זמן רב. מדליה זו תונפק בכסף ובזהב, בקוטר של 30 מ"מ. כן תונפק מדליית זהב חדשה ל„בר-מצווה", אחרי שהמדליה הנוכחית הקיימת מאז שנת הי"ג למדינת ישראל.

לקראת סוף השנה תטביע החברה הממשלתית מדליה מיוחדת לציון החנוכה — לשימוש המשפחות באירוע כזה.

מר אבני, מסר גם כי „החברה הממשלתית למדליות ולמטבעות רכשה שני מכבשים חדשים והפעלתם תביא לכך, שמטבעות המסווגים כ„חדשים" וכ„קשוטים" יתאימו לתקנים האמריקניים", וכי מעתה ואילך יוטבעו גם מטבעות הזהב של ישראל בארץ.

הודעה אחרונה זו עוררה פליאה בחוגים הנוגעים בדבר בירושלים, שכן, טביעת מטבעות — הם טוענים — אינה עניינה של החברה הממשלתית. זו אחראית רק להפצת מטבעות-זכרון ומטבעות מיוחדים. טביעת מטבעות היא — על פי החוק — בסמכותו הבלעדית של בנק-ישראל. הטביעה נעשית על-ידי המדפיס הממשלתי, המנהל את „מטבעת ישראל" בירושלים, שהיא מחלקה של משרד האוצר.

חוגים אלה טוענים גם, כי המטבעות הישראליים עומדים כבר עתה ברמה בינלאומית גבוהה; וכי הדיבורים על התאמה לתקן האמריקני, פוגעים ביוקרת המטבעות בקרב האספנים.

כן הובעה, תרעומת על כך, שידיעות לגבי תוכניות הנפקה של החברה מובאות לידיעת אספנים בחו"ל, לפני שפורסמו בצורה כלשהי בארץ.

בירור, שנעשה במשרד האוצר, העלה, כי אכן הוזמנו שני מכבשי מטבעות חדשים, אולם הללו נרכשו לא על-ידי החברה הממשלתית למדליות ולמטבעות, אלא על ידי המדפיס הממשלתי. אחד המכבשים הללו מיועד לטביעת מדליות, והשני לטביעת מטבעות במחזור, כדי לעמוד בביקוש למעות במשק. הובהר גם, שאין לכך כל קשר עם העלאת-כביכול של רמת הטביעה.

בגלל מחסור בהזמנות:

„תדיראן" שיתקה הייצור במפעל למרכזות-טלפון

— מאת בני ברק —

הייצור במפעל מרכזות-הטלפון הציבוריות של חטיבת התקשורת ב„תדיראן" מושבת זה כשבועיים. זאת לאחר שהושלמו כל ההזמנות ממשרד התקשורת והמפעל לא קיבל הזמנות חדשות.

בשל כך הועברו כמעט כל 400 עובדי המפעל לקווי-ייצור אחרים בחטיבה.

מנהל חטיבת התקשורת של „תדיראן", יצחק איש-הורוביץ, אישר בשיחה עמי, כי מפעל המרכזות מושבת למעשה. עם זאת הכחיש שמועות, המהלכות בקרב עובדי החטיבה, לפיהן מתכוונים לפטר כבר בחודש הבא כ־300 עובדים קבועים, בעלי ותק של פחות מארבע שנים. לדבריו, מנסים בינתיים לסדר את כל העובדים הקבועים בעבודות אחרות, במסגרת החטיבה ובמסגרת מפעלים אחרים של הקונצרן.

עד לפני כמה חודשים הועסקו בחטיבת התקשורת כולה 1,200 עובדים. ואז פוטרו כ־200 זמניים במסגרת ארגון מחדש. באחרונה הותאמה תוכנית האירגון-מחדש למצב השוק, כדי לצמצם את הוצאות החטיבה.

גידול ניכר במספר הביטוחים ב„פול" לרכב

— מאת צבי עמית —

מספר כלי-הרכב, המבוטחים במסגרת ה„פול" לביטוח חובה, של איגוד חברות הביטוח, גדל בשנת 1975 ב־28 אחוז והגיע לכ־16 אלף, לעומת 12.5 אלף כלי-רכב, שבוטחו בשנת 1974.

זאת מסתבר מסיכומים, שנערכו בימים אלה.

ה„פול" לביטוח חובה מרכז ביטוחים של נהגים וסוגי רכב מועדים לתאונות, שחברות הביטוח מסרבות לבטח אותן. הגידול במספר המבוטחים ב„פול" משקף, איפוא, גידול במספר הנהגים המועדים לתאונות. כן נובע גידול זה מהפסקת פעולותיה של חברת הביטוח „מיראטלנטיק", שעסקה בשטחים המוחזקים. שכן, חלק ממבוטחיה עברו ל„פול".

בעקבות הגידול במספר המבוטחים והעלאת שיעורי הפרמיות גדלו הכנסות ה„פול" מפרמיות-ביטוח והסתכמו ב־15.9 מיליון ל"י, לעומת 11.3 מיליון ל"י בשנה שלפני כן — גידול של 40 אחוזים.

ה„פול" שילם למבוטחים פיצויים עבור תאונות בסכום של 7.22 מיליון ל"י, לעומת 3.97 מיליון ל"י בשנת 1974.

רשום לפניך שיש
קופה רושמת אלקטרונית ב־9200.־ ל"י בלבד
מרשים. לא?

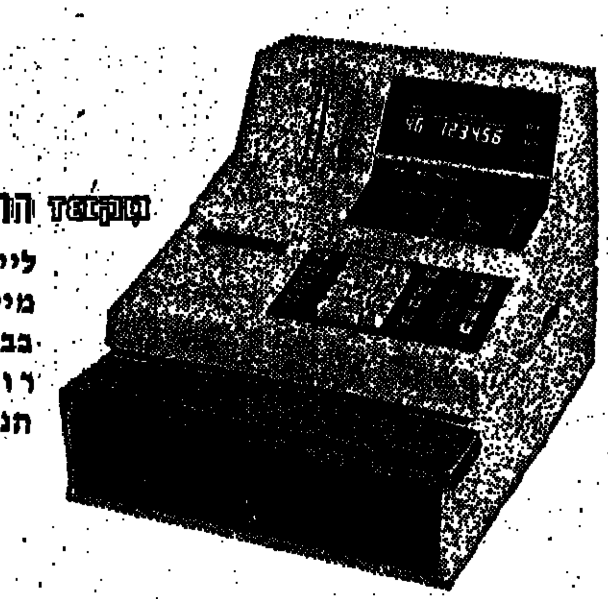

טוקסו החברה הגדולה ביותר בעולם לייצור קופות רושמות אלקטרוניות מייצרת קופה קטנה במידות, גדולה בביצועים — וזולה מכל קופה רושמת אלקטרונית אחרת הנמצאת כיום בשוק.

קופה מרשימה שתכונותיה: MA-113-B-IS

חלון הכרזה משני צידי הקופה, לוח מקשים אלקטרוני בשיטת „המגע הרך", מסכמים מחלקתיים ל־4 מחלקות מכירה, מסכם שלילי להחזרת בלי אריזה ריקים, מנגנון אוטומטי לחישוב העודף המגיע.

2 מסכמים לחישוב אוטומטי של שני שיעורי מס ערך מוסף, מדפסת נפרדת לסרט התלושים (קבלות) ולסרט הביקורת; ללא צורך בשמוש בנייר כימי יקר — כבאחרונה! הפעלה על ידי חשמל מהרשת, סוללות או מצברי המכונית.

TEC טק — משתייכת לקונצרן TOSHIBA

מיוצאות ע"י זלקו אינטרנשיונל אלקטרוניקס (ישראל) בע"מ, ת"א רחוב ח' באייר 26—28 (ככר המדינה), טל. 258296, 283157. חיפה, קרית אליעזר, כפר מאירהוף 6, טל. (04)515577. ירושלים, רח' הטורים 8, טל. (02)231222. חדרה, אלקטרוניקס — יעול, רח' הרצל 57, טלפון (063)26936. רחובות, „מרכז המכונה", רח' אליעזר בן־יהודה 17, טל. 954756.

TEC טק TEC טק TEC טק

חדשות העולם של olivetti

דף מידע בנושאי מחשבים ומיכון משרדי

אל דלתה חברה למסחר:

אנו מעוניינים בפרטים אודות הפתרונות המוצעים על ידכם בנושאים:

- ☐ הוצאת חשבונות (כולל מע"מ)
- ☐ רישום מלאי כמותי
- ☐ חישוב כמויות וערכים מורכבים
- ☐ רישום מלאי כמות וערך
- ☐ הוצאת חשבונות לקביעת מחירים ממוצעים
- ☐ משכורות

השם ....

לפנות אל: ....

הכתובת ....

טלפון ....

ד ל ת ה חברה למסחר בע"מ

תל־אביב, רח' יצחק שדה 26, טל. 37994

חיפה, רח' ארלוזורוב 1א, טל. 664428

דור חדש במערכות עיבוד נתונים AUDIT 5

אודיט 5 — הינה יותר מאשר מיני מחשב חדש, האודיט 5 הינה מערכת מכונות אלקטרונית לניהול חשבונות, ומיני מחשבים, הדגם החדיש, במשפחת „אוליבטי", החברה הגדולה ביותר לציוד משרדי.

עקרון משותף למשפחת ה„אודיט 5", הינו עקרון הבחירה, ניתן מתוך מגוון הדגמים, לבחור דגם בהתאם לגודל עסקו של הרוכש, או גודל החברה, דגמים בעלי זכרון שונה. מגוון רחב של תוכניות עבודה, ומבחר של יחידות פריפריות. מבחר המאפשר לרוכש לבחור בעצמו את הדגם המתאים לו, בעוצמה, מהירות ביצוע וקיבולת, לאפליקציה, אשר ברצונו לבצע ואיננו חייב להתאים רכישתו לגודל הציוד של הספק. מחירן הנמוך של מערכות „אודיט 5" מאפשר למפעלים קטנים ומשרדי הנהלת חשבונות לרכוש לעצמם מערכות מיני מחשבים.

חברת „אוליבטי" מפעילה ארגון חובק עולם ומציעה כיום ללקוח בישראל, את אותו הציוד המוצע, למשתמש בכל מקום בעולם, בהבדל היחיד שהמערכות כולן תוכננו לשפה העברית ועובדות מימין לשמאל. מרכז התכנון וההדרכה מעמיד את כל הידע שנרכש בכל סניפי „אוליבטי" ברחבי העולם לרשות כל לקוח של „אוליבטי" בישראל, ומדריך את כל המפעילים והמשתמשים במערכות, בזמן קצר, וביעילות מירבית. פיקוח צמוד בתקופת ההרצה, ניתן לכל רוכש מערכות „אוליבטי".

תאור כללי של מערכת „אודיט 5"

בסקירה קצרה זו נסקור את יחידת הקלט, יחידות הביצוע והעבוד ואת יחידת הפלט.

יחידות הקלט הינהי מורכבות מלוח מקשים אלקטרוני, המכיל לוח מקשים אלפא נומרי, לוח מקשים נומרי, ולוח מקשים לפקודות הפעלה.

לוח המקשים האלקטרוני של ה„אודיט 5" דומה מבחינת האפשרויות לזה של מכונת כתיבה חשמלית, ומכונת חישוב אלקטרונית. המגע הקל הנדרש להפעלה המקר, מאפשר תפעול מהיר והספק עבודה גדול. ה־BUFFER של לוח המקשים, מקבל וזוכר את הנתונים המיועדים לעבוד כך שניתן למפעיל לעבוד בהתאם לקצב האישי, מבלי לחכות לקיום הפעולות הקודמות, כלומר, לא נוצר מצב בו המפעיל מחכה לסיום פעולה על מנת להמשיך בביצוע פעולה נוספת.

טעות כל שהיא בהכנסת הנתונים גורמת להפעלת חלון מואר בצבע אדום, המכונה ננעלת מיד, וטעות זו ניתן לבטל בהקשה מתאימה על מקש הביטול.

להלונות המוארים צבעים שונים בעלי מספר אפשרויות, לדוגמא: סימון טעות, הודעה למפעילה על הצורך בהכנסת נתון כל שהוא מתן הוראות שוטפות למפעילה, לגבי הפעולות שעליה לבצע.

ניתן להכניס מתחת לכיסוי החלונות המוארים הוראות הפעלה בהתאם לצרכים של כל תוכנית ותוכנית בשפת העברית.

הנתונים שנכנסו ל־ של לוח המקשים נכנסים ליחידה האלקטרונית המעבדת אותן בו זמנית.

היחידה האלקטרונית כוללת:

- ROM — זכרון המכיל את כל הפקודות הדרושות להפעלה תקינה של המכונה.
- LU — יחידה לוגית — המפקחת על הפעולה הנכונה של ההוראות הקיימות ב־ROM.
- RAM — זכרון מרכזי לכתיבה וקריאה מנתונים להוראות תוכניות חיצוניות.

את הקיבולת של ה־RAM ניתן להגדיל ע"י תוספת לוחות אלקטרוניים, בהתאם לצרכי הלקוח בעתיד.

יכולת העיבוד של ה„אודיט 5" זהה ליכולת המחשבים הזעירים החדישים והמודרניים ביותר. ה„אודיט 5" הינו המחשב הזעיר החדיש ביותר בשוק הישראלי, ובתכנונו נלקחו בחשבון נסיון ללקוחות, מציוד דומה מתוצרת אוליבטי ואחרים.

ה־BUFFER של ההדפסה מקבל את הנתונים המגיעים מהיחידה האלקטרונית, ואת הפקודות המפקחות על מערכות הנייר. BUFFER זה מאפשר ל„אודיט 5" ביצוע של הדפסה ועיבוד נתונים בו זמנית.

ראש ההדפסה מורכב מיחידת כדורית, עברית־אנגלית המכילה 96 סימנים מאורגנים בסטנדרט ישראלי, כאשר ניתן לעבוד בשפה העברית, ע"י לחיצת כפתור בלבד באנגלית, או בשילוב של שתי השפות. גם יחד, בהתאם לנדרש.

ראש ההדפסה הכדורי יכול לנוע ימינה או שמאלה בהתאם לשפה המודפסת, או להתכנון הסבולציה, במהירות של 80 פוזיציות לשנייה.

ראש ההדפסה נעצר על התו (קרקטר) הראשון המיועד להדפסה, דבר כזה מאפשר מהירות ביצוע גבוהה ביותר, וע"י כך לבצע כמויות של עבוד בזמן קצר ביותר.

את הגליל ניתן לקבל בחלק אחד או מורכב משני חלקים בגדלים שונים, דבר המאפשר הדפסה על שני טפסים בעת ובעונה אחת, גם כאשר הטפסים הם בעלי גודל שונה. (לדוגמא: הוצאת חשבונות וחיוב כרטיס הלקוח אוטומטית).

על מתקן הזנת הנייר הרציף (הספרוקט) ניתן לפקח בעזרת התוכנית, דבר אשר מאפשר הזנה מהירה ביותר של הנייר הרציף עד למקום הרצוי.

מתקן הכנסת הכרטיס האוטומטי מעמיד את הכרטיס או הטופס שבשימוש בשורה הראשונה להדפסת הנתונים באופן מדוייק ואוטומטי.

מכל אשר נכתב עד כאן, ברור שה„אודיט 5" מסוגלת לפתור את בעיות הנהלת החשבונות הממוכנת בצורה מהירה, יעילה ומדוייקת, וכמו כן להפיק חומר מודפס באיכות ויזואלית מעולה, כל זאת על ידי הכנסה יחידה של הנתונים, כאשר כפלט משמשים הטפסים הבאים: יומן, כרטיס חזותי (בודד או כפול) חשבונות, טפסים רציפים וכו'.

נעבור כעת לפרטים על קונפיגורציה נוספת של ה„אודיט 5", המאפשרת הזנה אוטומטית של נתונים בעזרת כרטיס מגנטי בעל קיבולת של ספרות או אותיות מוקלטות מראש.

יתרון זה מנצל חלק מהמעגלים האלקטרוניים שקיימים במכונה הבסיסית ומשמש בדרך כלל לקריאה והקלטה של תוכניות, או כל נתון אחר הנדרש על ידי המתכנת. בהוצאת החשבונות לדוגמא: הכרטיס המגנטי יכול לשמש כזכרון לחלק מהנתונים של הלקוח (או כולם בהתאם לגודל), ודבר זה יכול להפוך חלק גדול מהעבודה הידנית לעבודה אוטומטית להלוטין כגון: שם, כתובת, תנאי תשלום, אחוזי הנחה, צורת המשלוח וכו'.

שיטה מתוחכמת זו מצמצמת באופן ברור את ההכנסה הידנית של הנתונים, דבר המגדיל בהרבה את מהירות העבודה וכמו כן מונע טעויות ברישום.

כפי שנזכר קודם לכן, המעגלים האלקטרוניים הדרושים להפעלת הכרטיס המגנטי מצויים ב„אודיט 5" הבסיסית. כך ניתן להפעיל את הכרטיס בעזרת מפעולה רגילה ובתכנות מוקדם מתאים.

להגדלת האוטומציה בעבודה השוטפת ניתן לבצע הדפסה על גבי טפסים שונים במסגרת אותה העבודה ובאותה שורת הדפסה. המבנה המודולרי של ה„אודיט 5", מאפשר שימוש ביחידות שונות להזנת נתוני הקלט, (IN-PUT) הגדלת הזכרון, ושימוש ביחידות שונות לקבלת הפלט (OUT-PUT).

כאשר נדרשים פתרונות יותר מורכבים ניתן להגדיל את האפשרויות של ה„אודיט 5" בעזרת חיבורה של יחידת קסטה מגנטית (E.C.M.A), בעלת קיבולת ומהירות ביצוע גדולים.

יחידת הקסטה המגנטית מאפשרת העברה וקבלת נתונים למכונה, ומהמכונה לקסטה בצורה אוטומטית להלוטין.

יחידה זו מאפשרת לפשט את העיבודים הבאים:

1. ביצוע דיווחים שונים באופן אוטומטי להלוטין

מבלי שהמפעילה צריכה להיות פיזית ליד המכונה, וללא כל צורך להזין כרטיסים למכונה ע"מ לקרוא את האינפורמציה לצורך קבלת הדיווח, מהכרטיס עצמו.

2. עבודה על כרטיסים חזותיים רגילים או כפולים

ללא כל צורך בכרטיסים מיובאים בעלי מגנט, שניתן, להדפיס בבית דפוס רגיל או לקבל אותם מחברתנו. במקרה שהלקוח דורש מגנוט ספציפי לכרטיסים מסויימים ניתן לקבל את המגנוט על גבי הכרטיס המגנטי שהוזכר קודם לכן. שיטה מתקדמת זו, מאפשרת ללקוח לבחור בצורה הנוחה לו, וקניית ה„אודיט 5" איננה מכתיבה עבודה בשיטה מסויימת, אלא ניתן לבחור את שיטת העבודה המתאימה ביותר ללקוח, ולשלב מספר שיטות עבודה יחד, הכל בהתאם לצרכי הלקוח, ולא לפי צרכי המכונה.

3. שמירה ואחסון של נתונים

על גבי הקסטה המגנטית לצרכי שימוש חוזר בכל עת, לדוגמא: מחירונים, מלאי וכו'.

ניתן גם לבצע פעולות עידכון והשלמות לחומר קיים בצורה אוטומטית בעזרת הקסטה.

גם מערכות הנייר המגוונות מגדילות את אפשרויות העבודה האוטומטית בהוצאת חשבונות, ניהול דיווחים, בעריכת וחישוב משכורות, ועבודה על כרטיסים חזותיים.

יחידת הקסטה המגנטית המשמשת להכנסת נתונים יכולה להיות מנוצלת לשימוש מיידי, לטיפול בנתונים כל שהם כחלק מעבודה מורכבת יותר. כמו כן היא מאפשרת אחסון גדול של אינפורמציה על גבי הקסטות.

נבחן עתה את ה„אודיט 5" כיחידה פריפרית המסוגלת לאסוף נתונים ממקורות שונים, ולבצע את העבודים הדרושים.

הנתונים יכולים להגיע ל„אודיט 5" כשהם מאוחסנים על יחידת הקסטה המגנטית או על גבי סרט מנוקב קוד ISO המתקבל בעזרת חיבורו של מנקב סרטי נייר PN 20 ל„אודיט 5".

הכנת הנתונים יכולה להתקבל בעזרת יחידות פריפריות שונות או בעזרת קו טלפון, דבר שנותן ל„אודיט 5" אפשרויות נוספות של קבלת ושידור נתונים. ניתן להשתמש ב„אודיט 5" כמסוף (טרמינל) ולהתקשר למחשב חיצוני בלשכת שרות וכד' או לקשור מספר מערכות „אודיט 5" יחדיו. החידוש העיקרי ב„אודיט 5" הינו באפשרות מנוצלת במצבים שונים, וברוב השימושים הנדרשים כיום מציוד מתוחכם לעיבוד נתונים, דבר זה מאפשר לפתור בעזרת „אודיט 5" אחת, תחום רחב של בעיות, ובשעת הצורך לחברה לציוד עזר נוסף, דבר הנותן אפשרות פתרון לבעיות מורכבות ומסובכות ביותר.

„אודיט 5" ממשיכה בהצלחה רבה את המסורת של מערכות משתייכות כיום לקבוצה של האוליבטי משנים קודמות (אשה, מערכות המשוכללות ביותר, ושניתן להברה למספר רב של יחידות פריפריות המשתמשות בשפת תמנות בסיסית וסטנדרטית. הפעלת ה„אודיט 5" הינה פשוטה וקלה להפליא, ומאפשרת ללקוח שמשתמש ביותר ממכונה אחת, להעביר בקלות מפעילות ממכונה אחת לשניה, וכמו כן להכשיר מפעולה תוך שעות ספורות.

חשוב כמוצר עצמו, הינו השרות התומך במערכות הנמכרות. שרות „אוליבטי" בישראל קשור ישירות למרכז השרות של החברה באיטליה, ומחזיק בארץ מלאי חלפים אורגינלי, וכל הטכנאים הוסמכו בבית החרושת באיטליה. שרות „אוליבטי" בישראל מתחזק כיום אלפי מכונות „אוליבטי", מתן מכונות להנהלת חשבונות בנות 20 שנה ויותר, הנהגות עדיין מביטוח סדיר וקבוע.

אינפורמציה יוצאת רווחת — אוליבטי יוצאת אינפורמציה

האמריקנים מצטרפים למירוץ העל־קולי

בעוד עתידו של ה„קונקורד" האירופי מעורפל — עוסקת התעשיה האווירית של ארה"ב בתכנון מטוס־נוסעים על־קולי

— מאת מאיר כהן —

באמצעי־התקשורת העולמיים מתקבל הרושם, שהאמריקנים מגלים התנגדות טוטאלית לנחיתתם של מטוסי־נוסעים על־קוליים בארצם. הבעיות האקולוגיות וטענות חוסר־הרווחיות ידועות זה מכבר. לחצם של הבריטים והצרפתים הביא להתרת טיסות ה„קונקורד" לארה"ב לתקופת־נסיון בת 16 חודש, שבמהלכה ייבדקו הבעיות הכרוכות בנחיתתו של המטוס בנמלי־תעופה אמריקניים. ואז יוחלט אם לבטל את האישור או להאריכו.

אולם, תעשיית המטוסים האמריקנית אינה מוכנה להשלים עם ההגמוניה האירופית בתחום הטיסה העל־קולית לנוסעים. שלמרות כל הבעיות, היא העתיד האמיתי של התעופה האזרחית. במחצית שנות השישים, כשה„קונקורד" האירופי היה בשלבי בנייתו הסופיים, עסקה חברת „בואינג" בתיכנון מתע"ל (מטוס־תובלה על־קולי) אמריקני. אולם, הוצאותיו של המטוס הרקיעו שחקים, ובשנת 1971 בוטלה תוכנית פיתוחו.

● הלקחים הופקו

הנה, בימים אלה פירסמה חברת „מקדונל דוגלאס" — יצרנית מטוסי ה„פאנטום" וה„פ־15" — תוכנית למטוס־נוסעים על־קולי, המבוססת על טכנולוגיות קיימות ועל כנף מהסוג הנחקר זה כמה שנים במעבדות נאס"א, היא מינהלת החלל של ארה"ב.

החברה, שהפיקה את הלקחים מתוכניתה היומרנית של „בואינג", מציעה פיתוח מטוס בעל ביצועים צנועים יותר: מהירות מירבית של מאך־2.2, לעומת מאך־2.7 של „בואינג־2707" שבוטל. הכנף החדשה, שכינויה „ארו־וינג" (כנף־החץ), שונה מכנף הדלתא של מטוס ה„בואינג" שבוטל, אולם מעניקה יחס עילוי/התנגדות משופר ממנה.

המטוס המתוכנן לשאת 273 נוסעים לטווח של 4,400 מילים ימיים (כ־8,000 ק"מ). מובטח שמנועיו יהיו שקטים יותר ויזהמו פחות את האוויר ממנועיו של ה„קונקורד" — ובכך יוסר אחד המכשולים האקולוגיים הגדולים העומדים בפני פיתוחם של המתע"לים.

● רווחיות — וקונים

שטחו הארוך של המתע"ל האמריקני ותפוסתו הגדולה בהרבה מזו של ה„קונקורד" (273 מושבים לעומת 110) — מבטיחים לו גם מידה רבה יותר של רווחיות. ובעקב כך קונים מקרב חברות התעופה הגדולות; מה גם שהוצאות תיפעולו יהיו זהות לאלה של „די.סי.־10־30" והמכוני.

כאמור, מהווה מטוס ה־אס"ט (מתע"ל מתקדם) בגדר הצעת בלבד — ונראה שאין חברות התעופה מתלהבות ממנו כרגע. אולם, הוא מגלם בחובו את רצונה של ארה"ב להיכנס לשוק המטוסים העל־קוליים האזרחיים. אם יעלה ה„קונקורד" על דרך המלך ויתקבל על ידי הנוסעים.

במקרה זה, אין ספק שתעלה המחשבה לפתח דגם ארוך־טווח ורב־תפוסה מן ה„קונקורד", בבחינת „דור שני" למתע"לים. „במקרה זה", אומרים מנהלי „מקדונל דוגלאס", „יהיו התוכניות שלנו מוכנות".

● תרשים מטוס־הנוסעים העל־קולי של חברת „מקדונל־דוגלאס" מציעה לבנותו

בנק אגוד זה מחייב.

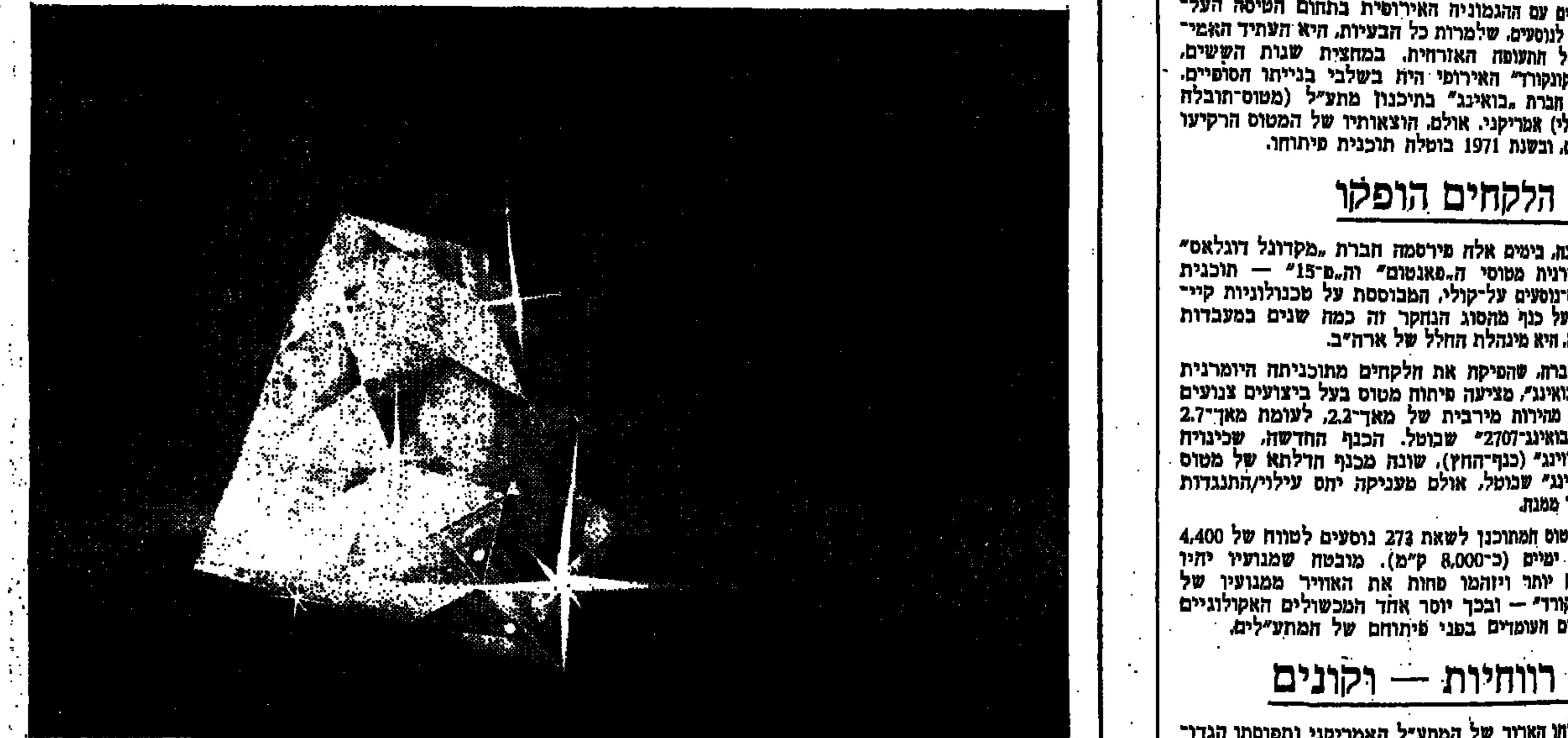

אנו עוסקים בדברים קטנים בתשומת לב גדולה.

תל־אביב:	רח' אחוזת בית 6—8	רמת־גן:	בנין בורסת היהלומים, ז'בוטינסקי 3
	רח' אבן גבירול 93	חיפה:	רח' הבנקים 8
	רח' גורדון 42 פינת רח' דיזנגוף		רח' הרצל 20, בית הקרנות
	רח' טגור 32, רמת־אביב		שד' הנשיא 127, מרכז הכרמל
ירושלים:	רח' יפו 34	נתניה:	ככר ציון 23
	רח' המלך ג'ורג' 14	חדרה:	רח' הרברט סמואל
	רח' יפו 119, מחנה יהודה	רחובות:	רח' הרצל 153
פתח־תקוה:	רח' ההסתדרות 2	באר־שבע:	רח' קרן קיימת 201
		אשדוד:	רח' רוגוזין 21

17 כתובות של יעוץ אישי בניירות ערך והשקעות

בנק אגוד

בנק אגוד — זה מחייב.

·השבוע · השבוע · השבוע · השבוע · השבוע · השבוע · השבוע · השבוע·

תערוכת אריזה 76'

ispack76

● הכל על האריזה ● ציוד שינוע ● מערכות ומכונות אריזה ● עיצוב אריזות.

תערוכת תי"מ 76'

התערוכה הבין־לאומית לציוד משרדי, עיבוד נתונים אוטומטי ודפוס.

תערוכת "אריזה 76" ותערוכת "תי"מ 76" מתקיימות במקביל

בגני התערוכה - יריד המזרח - תל־אביב

יום ב' 17 במאי - יום ו' 21 במאי

בשעות 14.00 - 21.00. (ביום ו' בשעות 10.00 - 15.00)

הזמנות להשיג אצל המציגים. כרטיסי כניסה במחיר 10 ל"י כ"א בקופות היריד. תחבורה: אוטובוסי "דן" מספר 28, 47, מהתחנה המרכזית.

למכירה **משאית טלביזיה** 1971 אחרי אוברול ארגז 7¼ מ' במצב מצויין. טלפון: 03-956564, רחובות.

תמנון מנעול בטחון נגד פריצות ב. פטנט 48673. תל־אביב: טל. 794136, 780514. באר־שבע: טלפון 057-73996

סקופ 880 ל"י שבות נוער 736877

ערכה ומחירה של החקיקה הישראלית

אי-הדיוקים שנתגלו בדברי ההסבר להצעת-החוק לתיקון פקודת הראיות — שהונחה על שולחן הכנסת — חייבים לעורר משלוותם את הח"כים ולהביא להגברת הפיקוח על פעולות הזרוע המבצעת

— מאת אליהו עמיקם —

„אומר דבריו ליעקב, חוקיו ומשפטיו לישראל" — זה היה לפנים תפקידו של הקב"ה. בדורנו עברה ממכור זה לידי 120 נשים ואנשים. כמה עלו חוקי היסוד ההם — אין איש יודע. כמה הם שווים — אפשר לשפוט על-פי הרישום שהטביעו ברוחו של הישראלי.

מה ערכם של החוקים מתוצרת הכנסת — קשה לדעת. לעומת זאת אפשר לקבוע כמה הם עולים: 36,935,000 ל"י הוא תקציבה של הכנסת השנה. נוסף על כך משתלם למפלגות, כהקצבה, סך של 34,500,000 ל"י.

עובדות בדוקות

האם התמורה מצדיקה את ההשקעה? יש המשיבים על כך בשלילה. מכל מקום, אין כמעט ספק, כי הדרך שבה משקיעים הכספים, מונעת תוצרת טובה יותר.

שלה, למשל, הקצבה הניתנת לסנאטור בארה"ב. היא אינה יורדת לטמיונן של מפלגות המתפרנסות עובדי משרדים, היא מיועדת להעסקת צוות-מחקר, שבעזרתו יכול הסנאטור ללמוד את חומר-התשתית לחוקים, ולבחון אותו בטרם ירים יד בהצבעה.

כן מצייד הצוות את הסנאטור במידע הדרוש לפיקוח על פעולות הזרוע המבצעת. כאשר פקיד, או אפילו שר, מופיעים בפני ועדת-הסנאט, יודעים הם מראש, כי לא יקל עליהם למכור לוועדה „לוקשים". העובדות חייבות להיות בדוקות ואוי לאותו פקיד או שר, שייתפס ב„אי דיוקים".

בארצות רבות יכולה הסיעת פרלמנט לעלות לממשלה באי-אימון. לא מכבר הורשו נשיא מכסאו בעוון „אי-דיוקים". הקצבה הניתנת בארה"ב לסנאטור לא רק מייעלת את פעילותו, אלא מבטיחה פיקוח על דרך הוצאתם של כספים המשתלמים מכיסו של משלם המסים, לכיסוי פעולות נבחריו.

לחבר כנסת-ישראל אין שום כלי-מחקר ללימוד ולבדיקת עובדות, שעל-פיהן תקבע אצבעו את גורלו של חוק בישראל. החוקים, הנחקקים בכנסת, חולשים על כל שטחי החיים, ואפילו בכנסת אין לך גאון התולש בידיעותיו על שטחים כה רבים.

תקציב למחקר אין לח"כ. הכסף, הנגבה בזכותו על-ידי מפלגתו, אינו משמש להגברת כישוריו ולשיפור תיפקודו. קשה לומר, שהמפלגה גובה בעד נציגיה מס-גולגולת, כי העניין קשור לישיבה ולא לחשיבה. המפלגה מקבלת את הכסף בעד מספר מושבים, וכשח"כ מתחיל לחשוב — לא בהתאם למושב — מתרגשת ובאות הפורענות.

לכן אין זה חשוב בעיני המפלגה, אם הוא יודע או אינו יודע בעד מה הוא מצביע. החשוב הוא, שיצביע בהתאם לרצונה, באשר היא הושיבה אותו במושב. וברור, שהמפלגה מעוניינת יותר להרבות מושבים מאשר ראשים.

חבר-הכנסת עצמאי מעט יותר בוועדות, העוסקות בעבודה שחורה של חקיקה ושל פיקוח פרלמנטארי. כאן חייב הוא לסמוך, ברוב המקרים, על המומחים של „הצד שכנגד", שעליהם מחובתו לפקח. למה הדבר דומה? כאילו נתבקש הנבחן לתת לעצמו את ציוניו במבחן.

אך לא רק לחברי-הכנסת כפרטים אין יועצים מומחים, גם ועדות-הכנסת, ככלל, נעזרות במומחים קבועים, רק במקרים בודדים.

האותיות-הקטנות

כאשר מניחה הממשלה על שולחן הכנסת הצעת-חוק, לא יעלה בכלל על דעתו של איש לערער על ה„אותיות הקטנות" של החוברת הכחולה, שבהן כתובים, דברי-ההסבר לחוק המוצע.

הוויכוח במליאת הכנסת ובוועדותיה, אף הסוער ביותר, מתנהל על מהותו של החוק, על הפילוסופיה שלה, על מגמותיו המדיניות, הכלכליות או החברתיות. אך לא על העובדות, שהובאו לשם ביסוסו. מבחינה זו היתה עד כה החוברת הכחולה בחזקת תורה-מסיני.

רק לאחרונה ובאופן מקרי התמקד מבטם של משפטנים באותן אותיות-קטנות, ודומה, כי זו הפעם הראשונה נמצאו עוררים על דיוקן של העובדות, אשר הובאו בדברי-ההסבר לחוק.

היה זה אחרי הקריאה הראשונה בהצעת-חוק לתיקון פקודת הראיות, שהוא חידוש מרחיק-לכת במיבנה המשפטי-הפרוצדוראלי של מדינת-ישראל — החוק המוצע מתיר לתביעה, אך לא לסניגוריה, להביא למשפט, בנסיבות מסויימות, הקלטות שהקליטה המשטרה, במקום העד החי, בדרך זו יכולה התביעה לזכות בהרשעה ללא חקירה נגדית.

בדברי-ההסבר לאותו חוק, נאמר בין היתר:

א) „ברוח זו המליצה בין היתר גם ועדת-הרפורמה למשפט פלילי באנגליה, שהגישה סיכומיה לפני חודשים מספר. וברוח זו נוסחו גם מספר הוראות בתקנות הפדרליות החדשות בארה"ב בדבר ראיות..."

ב) תחולתו של החוק המוצע תהיה מצומצמת לעניין עבירות מיוחדות — „עבירות חמורות, שלגביהן שכיחים ביותר הפעלת לחץ על מוסר ההודעה, ושינוי גירסאות בין ההודעה במשטרה לבין העדות בבית-המשפט".

„זכות חד-צדדית"

והנה מסתבר, שהטעם לא דייקה החוברת הכחולה. הדבר הועלה על-ידי עו"ד אריה מרינסקי בוויכוח בלשכת עורכי-הדין, אשר יצא למלחמה נגד התיקון המהפכני.

עו"ד מרינסקי ביקש מנציגי משרד-המשפטים, אשר נכחו בוויכוח, כאחראים לניסוח החוק, שיבואו ויצביעו על מדינה אחת בעולם — „בה מוענקת זכות חד-צדדית לתביעה ולמשטרה להציג הקלטות מסוג זה בפני בית-המשפט, ללא הבאת העד החי, כאשר זכות דומה נשללת מהאזרח ומסניגוריו". בכך ביקש להוכיח כי לא היה יסוד לטענה, אשר הובאה בדברי-ההסבר בענין „ברוח זו".

לגבי הטענה, שתחולת החוק המוצע מוגבלת רק לעבירות מיוחדות, טוען עו"ד מרינסקי: „קביעה זו מהווה הטעיה בוטה, הואיל והחוק המוצע חל על חלק רב מהעבירות הכלולות בדיני העונשין, לרבות דברים שוליים כגון הסלה מלאכותית או סטירת-לחי, לפי אחד הסעיפים הקלים ביותר בנוגע לתקיפה".

ואכן, נציגתו של משרד-המשפטים, הגב' יהודית קרפ, שהציגה בוויכוח את עמדת משרדה, הודתה, כי הלו אי-דיוקים בניסוח דברי-ההסבר לחוק.

עו"ד א. מרינסקי
„הטעיה בוטה"

גילוי זה מבליט את חוסר-האונים של חברי-הכנסת מול פקידים הבקיאים בעובדות ומציגים אותם בהתאם לרצונם ולצרכיהם.

גם בוועדת חוץ-ובטחון, שהחברות בה נחשבת לעניין אות-כבוד, ספק רב אם מקבלים את כל המידע הדרוש לקביעת עמדה. כאמור, הדבר מיותר, בדרך כלל, בעיני המפלגות, שבסופו של דבר קובעות את העמדה ואת דרך ההצבעה.

מאחר שנתגלו בקיעים באמינותם של מיסמכים, אשר עד כה לא היה ספק בדיוקם, כדאי אולי לאמן את חברי הכנסת בקריאת מיסמכים, כדי שיוכלו למלא תפקידם כהלכה ויעשו שימוש טוב יותר בכספי הציבור.

תודה רבה!

לרבבות מבוטחינו ולמאות סוכנינו.
תיק ביטוח החיים שלנו עבר את מיליארד
הלירות החמישי ואנו צועדים לקראת

המיליארד השישי.

ציון-יהודה
קבוצת הביטוח הראשונה בישראל · נוסדה ב-1922

2
ימי נופש באילת

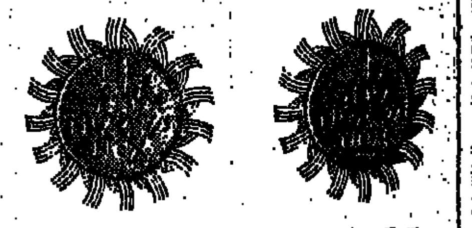

ב־2 לירות בלבד!
אנו ממשיכים במבצע
גם לירושלמים ולחיפנים!

טיסה הלוך ושוב מת"א ומירושלים לאילת עולה * 416 ל"י

ארקיע מציעה לך „עיסקת חבילה":
— טיסה * הלוך ושוב לאילת.
— אירוח 2 ימים בכפר הנופש כוכב חים.
— גמעלוט. (לינה וארוחת בוקר קונטיננטלית).

כל זאת ב-(2+416) —.418 ל"י בלבד!

* מוגבל לטיסה מתל-אביב לאילת ב-6.00 בבוקר וחזרה מאילת ב-8.00 בערב ועי"י כך אפשרות לשהייה של 3 ימים מלאים באילת.

* מחיפה 512 ל"י + 2 ל"י —,514 ל"י

פרטים על זמני יציאה מחיפה וירושלים במשרדי ארקיע ואצל סוכני הנסיעות.

התכנית בתוקף עד 2.7.1976.
הזמנות במשרדי ארקיע וסוכני הנסיעות.

ארקיע
arkia

תדיראן מתאימה סוללותיה למכשירך

כחול אדום זהב

ברשותך נמצאים מכשירים חשמליים שונים ומגוונים: טרנזיסטורים, רשמי קול, מכשירי גילוח, מחשבי כיס, פנסים ועוד.
הידעת כי לכל מכשיר הסוללה המתאימה לו?
לאחרונה, פיתחו מהנדסי תדיראן ידע המאפשר לך לרכוש סוללה יחודית לכל קבוצת מכשירים.
דבר זה מקובל על חברות הענק העולמיות.

היות והתכונות הנדרשות מסוללה המפעילה מנוע רשם-קול שונות מאלה הנדרשות להפעלת פנס כיס או טרנזיסטור - הן מבחינת אורך חיים והן מבחינת הבטחון בפני נזילה. לכן, בקנותך סוללות תדיראן בקש את "הצבע" המתאים לצרכיך, ותשיג מקסימום עוצמה במינימום מחיר.

תדיראן - כחול
"תדיראן כחול - הסוללה במחיר העממי"
מומלצת במיוחד לפנסים
מתאימה גם לשימושים אחרים.

תדיראן אדום סופר
"תדיראן סופר - סוללה מעולה במחיר סביר"
מומלצת במיוחד לרדיו-טרנזיסטור,
טובה גם לשימושים אחרים.

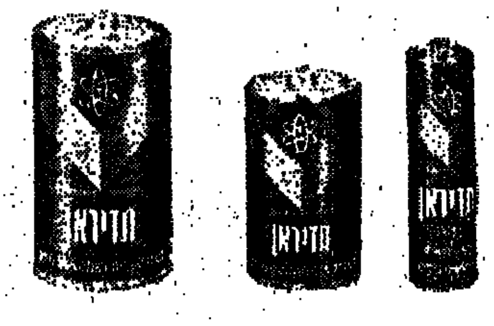

תדיראן זהב - אבץ כלוריד
"תדיראן זהב - סוללה בטוחה!
אינה מייצרת נוזלים - נותנת יותר שעות פעולה"
מומלצת במיוחד לרשמי קול, רדיו טייפ, צעצועים, מחשבי כיס, מכונות גילוח, מצלמות, מבזקים (פלשים), פנסים בשימוש רצוף, כל מכשיר עם מנוע, ומכשירים יקרים. מצויות גם לשימושים אחרים.

מה שטוב לצרכן סוללות תדיראן

תדיראן
שיווק ושרותים בע"מ
תל אביב: רח' קרליבך 27 טל. 285151.
ירושלים: רח' שמאי 9 טל. 231315,234867.
חיפה: ככר מאירהוף 3 קרית אליעזר: טל. 3-511232.
באר שבע: רח' החלוץ 128, טל. 56565.

השבוע בפיס
הפרס הצבורי עשוי להגיע
לסכום של
700,000 ל"י
500,000 ל"י — הפרס הגדול
+
200,000 ל"י — פרס כדור הזהב

גם רופאים הם לא מלאכים

השופט א. כרמי פורש רשימת מקרים ארוכה, בהם נפטרו חולים או נגרמו להם נזקים, בשל רשלנות רופאים ואחיות במתן תרופות

מאת דבורה גמיר

משיימים את החולה הישראלי שהוא זולל תרופות. ונוסף על הנזק הכספי המיותר שהוא גורם למוסדות הרפואה בארץ, הוא גם גורם נזק לעצמו. אולם לאחרונה החלו גם הרופאים בעצמם "להכות על חטא" ולומר בגלוי: במחדל זה — גם אנחנו אשמים. מה גם שבנוסף לנזקי התרופות, תופעה החופשה של התמכרות לתרופות מסויימות, שאפשר היה למנוע אותה, ברוב המקרים.

כל מי שהיה אי־פעם מאושפז באחד מבתי החולים מכיר את התופעה. בערב, בעת חלוקת התרופות האחרונה, כאשר האחות עוברת בחדרים — ולרוב אחות מעשית ולא מוסמכת — "מפזרת" בקול רם וקריאה מצד האחות: "ומי רוצה כדור־שינה?"

כדורי־שינה כאלו ניתנים ביד נדיבה, לכל דורש, ללא אישור הרופא. נכון שאלה הם כדורי־שינה חלשים (כמו: "ווטמון", למשל), ויש המבקשים ומקבלים גם כדורים לשיכוך כאבים, נוספים על מה שציווה הרופא — אך משום מה, אין האחיות סבורות, שגם גלולות מסוג זה הן תרופות, המחייבות אישור רופא. מה עוד שקיימת סכנת התמכרות להן.

מי אחראי לכך?

בהזדמנויות שונות ביקשנו לברר תופעה מדאיגה זו. התשובה שקיבלנו, היא, שהחולים המאושפזים באמת עצבניים ומתוחים מעצם שהותם בבית־החולים, ורצוי שיהיו רגועים, בעיקר בלילה, כדי לשחרר את האחות למקרים קשים יותר.

על תופעות שליליות אחרות, במתן תרופות וסמים, העלולים גם לגרום לאפשרות של תגובה בלתי־רצויה, עומד השבוע השופט א. כרמי, במדור "רפואה ומשפט" בגליון הפנימי "מכתב לחבר" של ההסתדרות הרפואית. הוא מתריע על כך, שתגובה עלולה לנבוע, לא רק בשל רגישות־יתר של החולה לתרופה, אלא גם מכמות התרופה הניתנת לו, ומדרך השימוש בה. תגובות־לוואי רבות ומזיקות לא ניתן לצפות מראש, אולם קיימים מקרים בהם אפשר לחזות זאת, בשים לב לעברו של החולה, לשימוש קודם בתרופה, ועוד.

כותב המחבר: "נוסף לאחריות העלולה לנבוע מאי־הערכות לקראת תגובות צפויות, ניתן למצוא רופא אחראי לנזק שנגרם לחולה, עקב בחירת תרופה בלתי מתאימה, נקיטה במינון בלתי נכון, או זיהום, בגין אי־שמירה על סטריליות, בעת הזרקה".

במאמר, המבוסס על כעשרים משפטים שהוגשו נגד רופאים ואחיות, על נזקים שנגרמו עקב רשלנות במתן תרופות וטיפולים שונים, מביא המחבר פסקי־דין, המעוררים מחשבות נוגות, גם אם רוב המקרים המתוארים, התרחשו בחו"ל:

רגישות החולה

פצוע תאונה שהובהל לבית־חולים, הזהיר את המטפלים בו על רגישותו לפניצילין. עקב "תקר" בתקשורת, לא הועברה האזהרה אל רופא המחלקה, אשר הורה לתת לחולה כמויות גדולות של פניצילין. בית־המשפט הטיל את האחריות לנזקים שנגרמו לחולה, ואשר נבעו מן השימוש בפניצילין, על הרופא האחראי.

רופא שנתבע, החדיר לוריד של נערה חומר מסויים, לצורך ביצוע צילום כליה. הנערה מתה כעבור יום, בתגובה לתמיסה שהוחדרה לוריד. הרופא נמצא רשלן, עקב אי־ביצוע תבחין (טסט), כדי לוודא את רגישות החולה לחומר.

רופא אחר נמצא אחראי לנזקים שנגרמו לחולה, עקב אי־שימוש באינסולין מיד לאחר שנותח על־ידו, אף כי הודיעו לרופא זה, שהחולה סובל ממחלת סכרת.

רופא רשם תרופה, הורה לאחות לתת לחולה את התרופה, ועזב את בית־החולים. האחות ביקשה מרופא־הבית להזריק לחולה את התרופה, ולאחר שעשה כן, נפטר החולה. התרופה היתה בלתי־רגילה בעוצמתה, ומן הרופא נדרשו מיומנות וזהירות מיוחדות, על־מנת לתת את הזריקה בדרך הנאותה. התווית שעל הבקבוק הכילה אזהרה בדבר עובדות אלה. בפסק־הדין הוטלה אחריות על הרופא הראשון, עקב מתן הוראה סתמית, על רופא־הבית בגין שיטת ההזרקה, וגם על האחות, אשר החולה היה בפיקוחה, בגין המחדל שלה לקרוא ספרות רפואית, שהיתה מזהירה אותה בדבר אמצעי הזהירות הדרושים.

אחריות הרופא

רופא אחר הורה על מתן התרופה "לאנוקסין" לתינוק בן שלושה חודשים, בלי שפירש אם יש לתת את התרופה דרך הפה, או בזריקה. האחות הכירה רק את שיטת הזריקה, היא הבחינה בכך שהמנה הרשומה היתה גדולה מן הרגיל, אך במקום לפנות אל הרופא, שנתן את ההוראה, היא נועצה ברופא אחר, שבמקרה נכח במקום. רופא זה סבר, כי מדובר בתרופה שבנטילה דרך הפה, ואישר את מתן התרופה לתינוק. האחות הזריקה לתינוק את המנה האמורה, והתינוק נפטר. בית־המשפט פסק, שהאחות התרשלה בכך, שנמנעה מלהציג בבהירות את הבעייה שהטרידה אותה, בפני הרופא שנכח במקום, ובכך שלא התייעצה עם הרופא שנתן את ההוראה.

רופא מצא, בבדיקת חולה, חום, כתמים סגולים מתחת לעור, וקרטוליים נפוחים. החולה אושפז וקיבל "סראטיצין" שהוא תכשיר אנטיביוטי. לאחר שטיפול זה נכשל, ניתנו לחולה במשך שמונה ימים, זריקות "ניאומיצין" בכמות כוללת של 7.5 גרם. בארבעה ימים נוספים ניתנו לחולה 14 זריקות נוספות של תרופה זו. בסופו של הטיפול נגרמו לחולה חרשות באזניו, ו"רעשים" תמידיים בראשו. בהוראות היצרן מצוייה אזהרה בדבר סכנת חרשות. עקב שימוש ממושך ב"ניאומיצין", בית־המשפט הטיל את האחריות על הרופא.

אדם נשרט בראשו. הרופא תפר את הפצע ורשם לחולה תרופה "פנטוברביטול" לשיכוך הכאב. הרופא נמנע מלהדריך את החולה, ולא אמר לו כי אפשריות תגובות־לוואי לאחר השימוש בסם זה. החולה נהג ברכבו, ולאחר סיום הטיפול, נהג לביתו. במהלך הנסיעה ניטשטשו חושיו, עקב השימוש בסם משכך הכאב שקיבל, והוא נהרג בתאונה. בית־המשפט קבע, שהרופא התרשל באי־מתן הסבר נאות לחולה.

רוב המקרים שהבאנו לעיל, אירעו, כאמור, בחו"ל, אך הם משקפים את האחריות המשפטית של רופאים ואחיות, כלפי החולים שבטיפולם. במדינות שונות מפרש המחוקק את האחריות בצורה שונה.

טעויות אנוש

בית משפט בקנדה, למשל, שיחרר רופא מאחריות למותו של חולה, והטיל את האחריות רק על האחיות, בעוד שלדעת מחבר המאמר, השופט כרמי, היו מטילים באנגליה את האחריות גם על הרופא. הסיפור מעניין, ועלול לקרות גם בכל מקום אחר:

רופא התכוון לקיבוע אגודל של חולה, בהרדמה מקומית. הרופא הזמין אצל אחות א' "נובוקאין", וזו הזמינה את הסם אצל אחות ב', שהיתה ממונה על הסמים. האחות השניה מסרה לאחות הראשונה בקבוק, ועליו תווית. אחות א', מבלי לבדוק את התווית, מסרה את הבקבוק לרופא. אף הוא נמנע מלבדוק את התווית, הזריק את הסם לחולה, והלה נפטר. לאחר מכן התברר, כי במקום "נובוקאין" הכיל הבקבוק "אדרנלין", וסם זה גרם לחולה את מותו. בית־המשפט הקנדי קבע, כי רק האחיות אשמות, משום שמקובל לחשוב שרופא יסמוך על האחיות במקרים כאלה.

קשה לצפות שחולים המאושפזים בבתי־חולים, בין לצורך טיפול או לצורך ניתוח, יתחילו לחקור את הצוות הרפואי, מה שם התרופה שהם מקבלים, או מהי הזריקה הניתנת להם. בישראל, כאשר שירותי האישפוז נמצאים במצוקה גוברת והולכת של מחסור בכוח אדם, והלחץ על הרופאים והאחיות גדל, קיימת סבירות גבוהה לטעויות־אנוש.

אולי בכל זאת צריכים דווקא החולים לחיות עירניים יותר, ובמיוחד אם הם רגישים לתרופות, להעיר ולשאול? אחרי ככלות הכל, גם רופאים אינם מלאכים, ובמקום שהיגרם רשלנות, צריך להשתדל למנוע תקלות כאלה.

אמן מאחורי המדים

רס"ן נחמן טבע — נוטש את מדיו, לטובת האמנות

מאת רות מגד

נחמן טבע (29) יכול היה להיות היום טכנאי שיניים, אך ליבו הלך שבי אחר חיי הצבא. כיוון שהצליח תוך זמן קצר לטפס בסולם הדרגות — היום הוא רס"ן וקצין שלישות, נשאר בצה"ל 12 שנה, ואם עומד הוא לפרוש ולהסיר את המדים בעוד שלושה חודשים, הוא עושה זאת אך ורק לטובת... האמנות. כי נחמן טבע הוא אמן תמונות אמאייל, והיה זה האמאייל שבו דבק באמונה כה גדולה, עד שהוא סובבים חיי כל משפחת טבע — האשה ברכה ושלושת הפעוטים — סביב אמנות זו.

השאלו מה לאיש־צבא ולאמנות? האמת היא, שנחמן היה צייר חובב עוד בטרם התגייס. אל האמאייל הגיע לפני כשנתיים, לגמרי במקרה. כאשר קרא מודעה בעתון על מכירת "צבעי אמאייל", וברוב תמימות חשב, כי המדובר בצבעים מיוחדים, שיצאו לשוק למען ציירים. משעמד על טעותו, היה סקרן להכיר את החומר. ערך מספר ניסיונות בביתו, ראה כי טוב, ידידים ראו כי יפה, עודדוהו להמשיך, וכשאתה רואה את נחמן גדול־המימדים מצייר בשיא הזהירות, קווים דקיקים במכחולו, אתה בכלל נדהם ורוצה להכיר את האיש מקרוב.

נחמן נולד בתל־אביב, סיים מגמה לטכנאות שיניים של בית־הספר "אורט" בתל־אביב, בעת לימודיו עשה היכרות ראשונה עם האמאייל וגילה את הזיקה לעבודה העדינה בחומר. אם כי שונה היה אותו אמאייל מהאמאייל האמנותי שהוא עוסק בו היום. כשהתגייס לצה"ל נסחף לקריירה הצבאית, ומשמצא את עצמו, בן 21, בדרגת קצין־שלישות חטיבתי, חתם לעוד חמש שנים. אחר־כך באה מלחמת ששת־הימים ונדרש היה להשתחרר, אך ליבו אמר לו שצה"ל עדיין זקוק לו, חתם לעוד שנה, ונשאר עד היום.

אומר נחמן: "בציבור רווחת דעה, שאיש צבא אינו יכול לחיות בעל נפש אמנותית. אני שמח שאני יכול להפריך דעה זו. אם כי אני מבין שיש קונפליקט בין השניים. האמן הוא אדם הרוצה לראות את העולם יפה תמיד, וגם כאשר הוא מבטא מרחשי ליבו הכואבים והסוערים, התוצאה מלהיבה עיני הרואים. כך שגם סערת הרגשות של האמן מביאה בסופה ליצירה יפה. אני מטבעי נוטה לראות את הדברים יפה יותר, וכך אני נוהג בתפקידי, אני משתדל להתייחס תמיד אל האדם שמאחורי המדים, ונותן להם להבין, שהמספר שלהם הוא לא רק מספר.

"לאחר מלחמת יום־הכיפורים, ראיתי בצער רב, שהציבור מתייחס לחיילים כאל מכונות כיבוש ולא כאל בני־אדם. וכשעמדתי לערוך את התערוכה־היחיד שלי הראשונה, עמדתי על כך, שאציג אותה כאיש צבא. רציתי להוכיח לאנשי הצבא שיש נפש מאחורי המדים, ואכן, התערוכה שאת הכנסותיה תרמתי לאגודה הוולונטארית המטפלת במשפחות שכולות, הצליחה מעל המשוער וכל החומר נמכר".

זה היה לפני כשנה. בינתיים שיכלל נחמן את הטכניקות שלו, וכיום הוא יוצר תמונות, סיכות, עגילים, ומה לא — באמאייל, וכל זאת מרגע שהוא שב הביתה ופושט את המדים, ועד לשעות הקטנות של הלילה, כשברכה רעייתו לצידו. ברכה נדבקת בחיידק היצירה מנחמן, המצהיר כי "כשהיצירה משותפת, מתלהבים יחד, ויוצרים".

ברכה ונחמן טבע: יצירה משותפת

ההבדל הקטן של העיצוב המקורי

"גיבה" ו"דיווה" מציגות את אופנת הקיץ

למעלה: שתי שמלות חשופות בהדפסים מעוגלים ("גיבה")
■ למטה: בגדי־ים המיוצרים ע"י "דיווה" תחת השם פייר קארדין.

מאת נורית בת־יער

הפיתגם "טוב שם טוב משמן טוב" אינו רלבאנטי בתעשיית האופנה. "שווק שם טוב, ותזכה בשמן טוב" הוא מוטו ההולם יותר ענף זה, בו מתנהל סחר בשמות "טובים", הי־מקיף מאות מיליוני דולארים בשנה.

לעיתים, לא מאפיין את המוצר, אשר על תוויתו מתנוסס שם המעצב המפורסם, שום דבר מיוחד, זולת שם היוקרה עצמו, שכן המעצב הנודע כלל אינו מעורב בעיצובו. בחנות ניו־יורקית למזוודות, למשל, נמכר שק־שינה מעור, ב־65 דולר. שק שינה זהה, הנושא את תוויתו של אולג קסיני (מעצבה לשעבר של ג'קי קנדי) נמכר ב־95 דולאר.

לא לקישוט

אופנאי אירופה, כבר למדו מזמן שמכירת שמם ליצרן עצמאי של סבון או בושם, קלה יותר ורווחית כמעט באותה מידה, כיצירת דגמים חדשים כל עונה. לאחרונה החלו גם עמיתיהם האמריקנים "להתלבש" על עיסקות שיווק שמותיהם. ביל בלאס, העניק שנים־עשר רשיונות לשימוש בשמו, הלסטון — שלושה־עשר, ואולג קסיני — כמה תריסרים. כל זה הוא כאין וכאפס, לעומת המאה שהעניק איב סאן לורן, ה־130 של בית דיור, ו־285 הרשיונות, שמכר פייר קארדין.

אחד מ־285 היצרנים אשר להם העניק פייר קארדין את הזכות להשתמש בשמו, הוא המפעל הישראלי לבגדי ים וחוף "דיווה". בגדי־הים המיוצרים ב"דיווה" עבור רשת הבוטיקים של פייר קארדין באירופה, והמשווקים גם בארץ, הועלו בתצוגת קיץ 1976 שנערכה במלון "סאל", מטעם קבוצת המתנדבות א.ל.י. של האגודה למען החייל. הכנסות התצוגות היו קודש לסעודות חיילי השדה של צה"ל.

מיגוון של הדפסים פרחוניים ואחרים, איפיין את בגדי־הים הקלאסיים, כאשר מבחינת העיצוב, בלט דגם חדשני בעל מחשוף ישר, מהסוג הזוכה להצלחה בחו"ל, את ההצגה גבנו בגדי־חוף יפים כשמלת מידי מתודרת אימרה, מערכת מצוודת של חצאית פעמון וחולצת קולר, על גבים צפר ענני צבע להטים, וכן חצאית נמוכה קו מותן וחושפת טבור, שהוצגה בלווית ביקיני תואם.

בן־זוגו לתצוגה של "דיווה" היה "גיבה". גם על מערכות הלבוש של "גיבה", מתנוסס שם של מעצב עילית, הלא הוא גדעון אוברזון. "ההבדל הקטן" הוא, שבמקרה של "גיבה", אין השם מתנוסס למטרות קישוט בלבד. דגמי החברה לא רק מתפארים בשם המעצב — הם גם מעוצבים על־ידו. יתר־על־כן, אוברזון אף טורח לחיות נוכח בתצוגת הדגמים ולפקח אישית על הופעת הדוגמניות בטרם תעלינה את יצירותיו על המסלול.

נותני הטון

"גיבה", הידועה בשל יפי הדפסי דגמיה, הצטיינה בתצוגתה האחרונה דווקא בדגמים שעוצבו מאריגים חלקים. על אלה נימנו יצירות אופנת חוף יפהפיות, המהוות כקבוצת קו יצור חדש של החברה. כוכב דגמי החוף, היתה שמלת מקסי מקסימה, בעלת קו מותן נמוך משהו, שחלקה העליון עוצב בסיגנון חולצה צבאית, מחצאיתה שעוטרה בשני כיסים ספורטיביים התנוססו שלוש רצועות אריג, שמקורן בשסעים עמוקים, שהגיעו עד קו המותן הנמוך. השמלה הוצגה בשלוש גירסות צבעוניות, בירוק, בכתום לוהט, ובשחור. בחן רב ניחנה גם שמלה ישרה ארוכה, שסועת צדדים, שכיס קנגרו עם קישוטי קפלים תפורים עיטר את בסיס צווארונה הספורטיבי. שמלת מעטפת שחורה, הנכרכת מאחור, בלטה מבין שמלות הערב הארוכות. חידושי אופנת של "גיבה", הן מערכות לבוש הד־ מורכבות משני סוגי [illegible] כאשר החולצה עשויה [illegible] סריג "וואל", והחצאית [illegible] אריג סמיך יותר [illegible] אחיד מופיע בכל [illegible] מייצרת החברה שמלות ארוגות ומערכות קלילות מבדי כותנה [illegible] כותנה, והולמים את האקלים הישראלי.

מערכות אלה הוצגו [illegible] מבחר צבעים ובגיזרות [illegible] תונת צרה או מתרחבת, כשהן מעוטרות בצווארונים וחפתים לבנים. [illegible] אחר ממנו עוצבו [illegible] ושמלות רבות, היה "בד מתוספס [illegible]" ובעל כדוריות [illegible] קייצי מפוספס.

את התצוגה נעלו [illegible] סנוניות שנשאו את [illegible] אופנת החוף [illegible] של "גיבה", כאן [illegible] טוניקה מרחפת בחום מעניין של כחול דגול וחום אשר הוצגת [illegible] מכנסיים רחבים [illegible] בלוזון (מכוונת [illegible]) שנקשרה מעל שמלה [illegible] שחורה ישרה.

מנקודת ראות צבעונית היו נותני הטון הכחול [illegible] לבן, והאדום, גווני [illegible] המוקה, והבז' וכן [illegible] ביצה וחלמון.

גיבה זכתה בפרס [illegible] יצואן המצטיין, שכן [illegible] תקד הסתכם יצואה [illegible] 1,250,000 דולאר, לעומת 1,100,000 בשנת 1974 [illegible] זאת, למרות הירידה [illegible] ליצוא [illegible] ישראלית, בשיעור [illegible] אחוז, שהיתה בשנה שעברה.

חג שבועות ורוגע
במלון "קאונטרי קלוב"
באי ירוק ורוגע בליבה של ישראל. במלון אשר אין דומה לו בארץ — אנו מציעים לכם חופשה נפלאה בימי חג השבועות. ספורט, מנוחה ובידור — לכל המשפחה במחירים מיוחדים.
מחירים מיוחדים — וחוויה מיוחדת עוד יותר!
לפרטים מלאים פנו ל:
"מלון קאונטרי קלוב", טלפון 03-415261
ובמשרדי "אוך" — אירוח ונופש בע"מ —
תל־אביב — 612567, 248306; חיפה — 04-445404;
נתניה — 22947; ירושלים — 02-224624; רחובות — 951155.

מכרז
למכירת מקרקעין
מוזמנות כזה הצעות לרכישת המקרקעין המפורטים להלן והנמצאים ברחוב העליה, בעפולה:
המקרקעין הוא שטח פנוי הרשום במשרד ספרי האחוזה בנצרת, גוש 16660, חלקה 59, בשטח של 312 מ"ר.
את ההצעות יש להגיש בכתב למשרד עו"ד א. אריאלי, רח' הלל 7 ירושלים, עד ליום 26.5.76, בצירוף שיק בנקאי בשיעור 5% מסכום ההצעה.
אין החיים מתחייב לקבל את ההצעה הגבוהה ביותר או כל הצעה אחרת.
א. אריאלי עו"ד
מנהל עזבון המנוח
פסח קליין ז"ל

בתי חייל · אכסניות · קריות נופש לחייל
מועדונים · מזנוני דרכים · חבילות שי
טלויזיות · ספרים · משחקים · ציוד ספורט
— כל אלה מהכנסות ההגרלה —

לימונטה
טסט חריש נגד כתמים

סקופ
במעט חינם!
חיסול רהיטים 726877

חדשות פילקו 76

לכל מכונות הכביסה של פילקו דגמי 76 2 כניסות מים (חמים וקרים) אותם שואבת המכונה אוטומטית לפי צרכי הכביסה. מתקן זה גורם לחסכון של מאות לירות בשנה במערכת המים והחשמל. תודות לשיטת הכביסה קריס קרוס, הבלעדית למכונות כביסה פילקו, את מקבלת כביסה נקיה יותר וחוסכת גם זמן בנוסף למים ולחשמל. צג־W המכונה בה את מכוונת את מידות החום כרצונך.

חסכון ביצועים אמינות
ולכולן שתי כניסות למים

השלם את ציוד ביתך דרוש גם את שאר מוצרי פילקו.
מקררים
SIDE BY SIDE 17, 10.4
מזגנים.
מייבשי כביסה.
טלויזיות.

PHILCO
פילקו תמיד־באיכות עולמית

להשיג אצל — תל־אביב: סלון אלנבי 113, בריחודה 61, אלנבי 101, איירופיל, ח' באייר 42, ככר המדינה; כביסון, רחוב וסרמן 6, פינת סלמה 19 ● בת־ים: כל־בו ליפשיץ, רחוב בלפור 33 ● חדרה: פרידמן־גביש, שד' פלטרין ● חולון: אמדו בנימין, סוקולוב 65 ● נתניה: תל־אור, שמואל הנשיא 15 ● אשקלון: כחלון ובניו, הרצל 9 (מול המשביר) ● קריתיים: נפטלברג, שד' ירושלים 3 ● קרית ביאליק: סלון אריק, סביוניה, פסג' ע"י הסופרמרקט ● טבריה: ביבי — סוכנות פזגז, רח' אלחדיף 12 ● חיפה: ככר מאירהוף 9, ק. אליעזר ● ירושלים: ש.ב. בצלאל 6 ● אילת: טל אדיק, שד' התמרים, פינת רתמים ● אשדוד: סוכנות פטרולגז, הראשונים 111 ● באר־שבע: א.א. אלקטרוניקה, רחוב העצמאות 48.

רק 14.00 ל"י
Lipstick
מבחר שפתונים בגוונים לכל גיל.

Outdoor Girl
Outdoor Girl מתחרה על אריזות מפוארות ויקרות ומגישה לך מבחר אופנתי של מוצרי טיפוח ואיפור מעולים במחיר נמוך בכ־50% מחברות קוסמטיקה מעולות אחרות.
מכסימום יופי במינימום הוצאה
המפיצים: חלסים בע"מ טל' 03-255763; 04-666506

מבצע מיוחד במחיר הפתעה!
כיסויי מושבים למכוניות
1.10— ל"י בלבד
תל־אביב, רחוב הרשטט 26, פינת אבן־גבירול 188, טלפון 458718, בשעות 9.00—17.00

אנו מציעים למכירה
בנאות אפקה
דירות 4 ו־5 חדרים ופנטהאוזים
ברחוב גליקסברג 3
ברחוב גליקסברג 5
ברחוב למדן 6
להשכרה ולמכירה
חנויות ואולמות בשטח 400 מ"ר
ברחוב בוגרשוב 72, תל־אביב
צבי ציטרין זיגמונד נוסקביץ
חברה קבלנית לבנין בע"מ
תל־אביב, ככר המדינה, ח' באייר 28,
טל. 251329, בשעות 9—12 ו 5—7 בערב

סקופ
460 עיירות ספות נוער 726877

סקופ
סלונים — 1295 ל"י
גבעתיים, סירקין 20

מאת גיזה יששכרוב

נכים קובלים: „מונעים מאתנו דיור הולם"

עשרות נכים המרותקים לכסאות-גלגלים מוחים על כך שאינם יכולים לעזוב את בתי-החולים והמוסדות בהם הם מאושפזים מתקופת ילדותם, ולהשתקם בדירות משלהם, שכן למרות הבטחות משרד השיכון לא נבנות דירות המתאימות לצרכיהם.

היחידה לשירותי משפחה וקהילה בעיריית ירושלים, החלה לפני מספר שנים בפעולות לשיקום נכים מלידה — הכשרתם למקצועות מתאימים, והעברתם מן המוסדות בהם גדלו לדירות משל עצמם, למען ינהלו אורח-חיים עצמאי.

עובדי היחידה התקשו במציאת דיור מתאים לנכים, ולפני כשנתיים החל משא ומתן בנושא זה בין ראש עיריית ירושלים, טדי קולק, לבין שר השיכון, אברהם עופר. מר קולק דרש ממשרד-השיכון לבנות באותה שנה 30 דירות המתאימות לנכים, ובנוסף לכך 10 דירות מדי שנה. מאז חזר והתריע טדי קולק על בעייתם של הנכים בבירה, נשלחו עשרות מכתבים למנכ"ל משרד-השיכון, אודות הצעירים המרותקים לכסאות-גלגלים והשוהים עדיין במוסדות השונים, כמו אלי"ן, ללא יכולת להשתקם.

חוגים בעיריית ירושלים סיפרו כי בשנתיים האחרונות התקיימו פגישות רבות בנושא זה בין הגורמים הנוגעים בדבר במשרד-השיכון, לבין ראש עיריית ירושלים, וניתנו הבטחות מפורשות כי ייבנו הדירות המבוקשות. בינתיים הולך וגדל מספר הצעירים הנכים המבקשים לעזוב את מוסדות השיקום, ולמרות כל הפניות וההבטחות לא קיבלה עיריית ירושלים אפילו דירה אחת להעמיד לרשות הנכים.

„הסיכומים שהיו בנושא זה בעבר, רשניראו אופטימיים, עוררו בקרב ציבור אומלל זה תקוות וציפיות", כתב לאחרונה טדי קולק לשר השיכון, „ורק בזכות אלה הצלחנו עד כה לשכך את הזעם והמרירות של הנכים".

דובר משרד-השיכון, מר יהודה ליש, אמר בתגובה כי אכן ניתנו הבטחות מפורשות בנושא זה בעבר. „משרד השיכון" — מסר הדובר — „מטפל עתה בענין זה באינטנסיביות רבה, במגמה למצוא פתרון מהיר לבעיות הנכים, כפי שהובטח".

*

מועדון „ליונס" נרתם לפעילות קהילתית

„התארגנות של אנשי הרצון הטוב למען שירות קהילתי לזולת" — זהו למעשה הרעיון המוצהר של מייסדי ה„ליונס" העולמי, שהנחה גם את מקימי המועדון הישראלי.

מועדון ה„ליונס" בישראל שהוקם ב-1961, ביוזמתו של ראש-הממשלה המנוח דוד בן-גוריון, מונה היום כמה מאות חברים המפוזרים ב-15 מועדונים פעילים בכל רחבי הארץ.

מלבד מועדון ה„ליונס" הוותיק הקיים בבירה, מזה שנים, יזם לפני כשנתיים יוסף שלגי הירושלמי את הקמתו של מועדון „ליונס" צעיר יותר, שחבריו, הם בגילאי 35-45.

המועדון הוא גוף א-פוליטי שחבריו הם אנשים אמידים — בעלי מקצועות חופשיים, קבלנים, מנהלי בנקים, פקידים בכירים ועוד.

חברי המועדון שהם גם קבוצה חברתית מגובשת, מתכנסים בקביעות לשמיעת הרצאות בנושאים חברתיים ופוליטיים, מארגנים מיפגשים וטיולים משותפים, ושומרים על קשר תמידי עם מוסדות-ציבור וגופים כלליים, כשמטרתם אחת: עזרה לזולת. כך למשל הם מעלים תרומות נכבדות לקרנות-סעד. אחת הקרנות שהוקמו על ידיהם היא קרן המילגות לבנים של משפחות מרובות ילדים.

„בעתיד אנו מתכוונים לפעול לפתרון בעיות קהילתיות של תושבי ירושלים, בעיות דיור בשכונות מסורתיות, בעיות חברתיות ועוד", מספר מיכאל אבנרי, אחד מחברי המועדון הירושלמי ולשם כך הם מתכוונים לפגש עם ראש העיר ועם חברי מועצת-העיר לליבון תוכנית עבודה משותפת.

לאחרונה נבחרה הנהלה חדשה למועדון ה„ליונס" בירושלים כשבראשה יעמדו — עמוס לביאטוב כנשיא, ומיכאל אבנרי כסגנו.

*

החלו עבודות הביצוע בכיכר-הולנד

בעת שהיתה אורחת העיר ירושלים, הציג טדי קולק בפני הנסיכה ביאטריקס מהולנד את דגם הכיכר המתוכנן לחיבנות בעיר, שישא את השם: „כיכר הולנד".

ליד הצטלבות הכבישים של שכונות בית-וגן וקרית יובל, מול הר הרצל, יינטע גן גדול על שטח של ארבעה דונאם. ובו יוצב פסל של האמן אלכסנדר קאלדר — אומנות המובייל. הקמת כיכר-הולנד והגן שליחה, אושרו בוועדה לתכנון ולבניה, ובימים אלה הוחל ביצוע העבודות בשטח.

הנסיכה ההולנדית שביקרה בלווית בעלה, בערב יום העצמאות, הביעה התפעלותה מהתוכנית זו. שהה עם ראש העיר, גילתה בקיאות רבה בקורותיה של ירושלים והתעניינה בבעיותיה המיוחדות.

פינת-חמוד: ירושלים אינה מציעה לתושביה מיגוון רחב של מופעי תרבות ואמנות. ובכל זאת קיימים בשוממון תרבותי זה כמה מפעלים יפים ומיוחדים.

תיאטרון „פרגוד" בהנהלתו של הצעיר הירושלמי אריה מארק, קיים בירושלים זה מספר שנים. לאחרונה העתיק התיאטרון את מקומו לחורבה עזובה בשכונת נחלאות והפך אותה לפינת-חמד. האווירה באולם הקטן, העשוי להכיל כמאה איש, אינטימית. הצופים יושבים על שרפרפים ולוגמים קפה, מסביב לשולחנות עגולים.

„אצלנו אפשר למצוא את הסטודנטים הירושלמים, תלמידי התיכון, ובני-הנוער הבאים לחזות במופעים, שנבחרים בקפידה רבה", מספר אריה מארק, „כאן יכולים אמנים צעירים המצויים בראשית דרכם לתת ביטוי לכשרונותיהם. וגם בעלי הנסיון המחפשים מסגרת חדשה לרעיון מקורי שהם, מוצאים ב„פרגוד" במה מתאימה".

בתמונה: חבורת-הזמר של האוניברסיטה העברית בעת הופעה בתיאטרון „פרגוד".

1984

בשנת 1984 עוד תהיה לך אחריות מלאה על דוד מים חמים א. א. (אמקור אמאיל)
- אם תרכוש אותו היום.
8 שנות אחריות מלאה של יצרן כמו אמקור אינן כמו הבטחות אחריות של עשרות יצרנים אנונימיים. אם הדוד שלך יתקלקל - אנחנו נקבל את "המקלחת הקרה"; תיקונים, החלפה, הובלות, שרות וכו'.
מזה שנים מייצר אמקור דודים מעולים הזוכים מידי שנה בתואר "המוצר הנבחר" במשאלי דעת הקהל.

מדוע?

ציפוי אמאיל אמיתי: הדוד מצופה מבפנים בשכבת אמאיל-פורצלן בתהליך שריפה של 850°C על פי ידע שנקנה בחו"ל. הדוד אינו מחליד - והמים זכים.
בידוד פוליאוריטן: שיטת הבידוד הטרמי הטובה והיקרה בעולם, שומרת חום המים ומבטיחה חיסכון עצום בחשמל: כ־300 קילוואט בשנה!
מבחר של דגמים: 60 ליטר, 80 ליטר, ו־120 ליטר ומכל הסוגים: דודים אנכיים ואופקיים, לתליה, עמידה ושכיבה.
ועוד בדודי אמקור: הגנה קטודית לבטחון נוסף נגד חלודה, ריתוך הדוד בתפר אחד בלבד ולא חלקים חלקים - למניעת התבקעות והתקפלות, ייצור מפלדות יבוא משובחות, ועוד.

אם להתקין או להחליף
דוד אמקור אמאיל עדיף!

אמקור
מפיצים
אמפא
וסוחרים מורשים

ורדה יהל
מדריך לתייר הישראלי בארצות-הברית

הופיעה מהדורה שלישית מעודכנת ומורחבת
הוצאת "שקמונה". להשיג בחנויות הספרים.
הפצה ראשית: בית עלים, רח' קרל-נטר 3, ת"א.

מיסגד חסן-בק: מיבחן של כבוד

...עם, היה מיגדל המיסגד של חסן-בק אימתה של תל-אביב העברית. ...ת התמים של רחוב הירקון, בימי מלחמת-השחרור, היה צריך לקחת ...ון את הצלף, שישב בצל החלון של מרפסת המואזין — וירה. לדני ... השמיניסט של אז, יש מזכרת-נצח מהצלף של חסן-בק. הוא לא הצליח ... את רחוב הירקון, בדרכו מ... „חרש" אל הים. במקום שיעור... הכשו לו את רגלו, בחדר ה... של „הדסה".

עם פרוש 48' יצא חסן-בק, מקום-תפילתם של מאמיני-מנשייה, מתחום הולחן אל תחום המלחמה. אחר-כך, נטשו אותו לוחמים ומתפללים כאחת. והוא הפך מגדל מוזנח בחוף נוף-יותו של הריסות, תזכורת מוזרה לשלום שחי אי-פעם בואכה יפו.

28 שנים חי מגדל חסן-בק, כמו ...לקת בגוף שכבר, כמעט, לא חיה. ... הערבית הצטמקה לכמה אלפים ...ניכרים, בצילם של בולגרים ... ומרוקאים. ושוק הפישפשים ... ומועדוני-לילה וגלריות ואמנים וריחות של גריל ויהודים של ארץ חדשה.

יפו, כמונה, זוכרת את חסן-בק. ...לאני שעלה הצלף במדרגות הלוליינית של מגדלה, קרא בה המואזין יום-יום, חמש פעמים. כשבא האצ"ל ו... את המיסגד, נטלו את גופת-הצלף, המואזין שוב לא חזר לקרוא. השלטון היהודי נצר את קדושת-המקום, כי כיבד את זכרון יפו, את מסגד חסן-בק.

לימים, באו אנשים שצבירת ה...ממון היא משאת-נפשם, וביקשו לדרוס את הקדושה ואת הזכרון. קאדים משרידי-יפו באו ואמרו: „קדוש לנו המקום", אבל אנשי-הבצע משומני-... חתמו על שטר-קניין עם ... בשרידי-יפו, שמכרו את המגדל תמורת אלף לירות לחודש. אנשי-הבצע יעשו את המקום הקדוש ל... של בידור — ולי אמר איש ..., שיפו היא מקום לידתו ולידת ... — „נחת מלבי הם קורעים".

כמו בית-כנסת שחולל, כמו בית-... שנותצו מצבותיו.

... וזכרו את הגר הגר בתוככם, אלו-... אף שהוא אחר, עדיין אלוהים ...

עולם יפה
עמנואל בר-קדמא

ישראלי לראות תחריט במיטבו, ואין הוא מודע לתכנים, לצורות ולתוצאה האמנותית-הטכנית, שאמנות זו מסוגלת להפיק. אמש, נפתחה במוזיאון תל-אביב תערוכתו של ג'וני פרידלנדר, מגדולי-אמנות-התחריט של דורנו.

פרידלנדר בן ה-64 — יליד גרמניה, ניצול-השואה ותושב פאריז בימינו — הוא אמן חצי-מופשט, מבחינת הגדרתו ה„זרמית". ברם, עיקר העניין שבו הוא בהדגמה, אולי מן היחידות-במינן, של האפשרויות הטמונות בסוג זה של אמנות.

*

זכויות-יוצרים — לנוי?

מדינת-ישראל נחשבת, אליבא דוועידת המשפטנים שליד הקונפדראציה הבינלאומית של מחברים ומלחינים, כאחת המדינות המתוקנות ביותר בעולם מבחינת השמירה וכיבוד זכויותיהם של היוצרים על יצירותיהם.

זוהי גם אחת הסיבות להיענות הגוף הבינלאומי המכובד, המורכב מאישים נודעים בתחום הזה של המדע המשפטי, חלקם מכהנים כיועצים רשמיים לממשלותיהם, להזמנת אקו"ם הישראלית לקיים את הוועידה הנוכחית בירושלים.

הוועידה ישבה בירושלים כמה ימים ודנה, בין היתר, בשאלות שגם בישראל טרם הגיעו אל פתרונן.

פרקליט אקו"ם, עו"ד ויקטור חזן, שהוא נציג ישראל בוועידה, ציין לפחות שתי בעיות, שטרם באו על פתרון בישראל, ואשר, כך הוא מקווה, יהיה בידי הועידה לקדמן:

- עניין זכויות-יוצרים ליצירות מוזמנות. זהו נושא כאוב, הנוגע בעיקר ליצירות, שהוזמנו לרדיו ולטלוויזיה. על-פי חוק רשות-השידור, שייכות הזכויות על יצירות אלה — לרשות-השידור, הרשאית לעשות בהן כטוב בעיניה, בלי להיוועץ ביוצר, או להתחלק עימו בתמלוגים. מצב זה הוא היפוכו של המצב הקיים בכל מדינות העולם. במציאות הישראלית, במידה וקיימת התחשבות כלשהי בזכויותיו של יוצר לרדיו ולטלוויזיה, הרי זה בזכות „הסכם ג'נטלמני" — ולא בכוח החוק.
- נושא זכויות-היוצרים ליוצרים-שכירים. הנוגעים לעניין זה הם, בעיקר, עיתונאים. הוועידה מבקשת לשנות את המציאות הישראלית, שבה, על-פי החוק, שייכות זכויות-היוצר למעביד, והוא רשאי לעשות בהן כעולה על רוחו, ללא כל זכות-התערבות של היוצר.

נושאים נוספים, בהם דנה הוועידה — תיקון האמנה לזכויות על יצירות המועברות באמצעות לוויינים (אמנה, שנחתמה כבר ב-1974, אך היא עדיין פגומה משום הסייגים של נציגי הגוש הקומוניסטי, שחיבלו בה מחשש שכל הכרה בתקשורת הלוויינית עלולה להגביל את הפיקוח על המידע הזורם לארצות הללו); הסדר זכויות-היוצרים בארצות מתפתחות.

בוועידה השתתף רק נציג אחד — מתוך שלושה — מהגוש הקומוניסטי.

*

בקיצור נמרץ

„אמנות ופסיקופתולוגיה" היא שמה של תערוכת ציורים, פרי-מיכחוליהם של חולי-נפש, שנפתחה בשבוע שעבר בביתן הלנה רובינשטיין בת"א ●●● חמישה ציירים, חמישה צלמים, עשרה כנרים ופסלת שהו לא-מכבר תקופת-מה למרגלות הר-משה, כאורחי בית-ספר-שדה „צוקי דוד" והחברה להגנת הטבע, למעין סמינריון של יצירה בתנאי-המידבר. תוצאות שהייה זו ליד סאנטה-קאתרינה, מוצגות עתה במועדון „צוותא". בתערוכה משתתפים הציירים אהרון אלקלעי, אליהו גת, שירלי פקטור, יורם רוזוב ורחל שביט; הצלמים רות גטרי, דאגלס גוהרי, חנן לסקין, צבי עופרים ויעל ויזן; הפסלת רות יקותיאל. בפתיחה, השמיעו הכנרים המשתתפים, בהדרכת פרופ' רמי שבלוב, יצירות מוסיקליות.

*

לעידוד הספר העברי

...אגב „שבוע הספר העברי", הודיע משרד החינוך והתרבות על מיפעל ...רש, שמטרתו עידודה של העדיית ...עברית, בשירה ובפרוזה, וככן, מ...שמחת המו"לים והסופרים כאחת, ...רכוש במרוכז כמויות של ספרים עב...ריים, על-פי קביעה של ועדת-מומחים ...יות, וישגרם אל הספריות הציבור...יות, בצירוף תשלום שכר-סופרים ...ען ליוצרים ותמלוגים מיוחדים ל...מו"לים.

בשורה זו, שיצאה השבוע מפיו של מנהלת האגף לתרבות במשרד החינוך והתרבות, הגב' לאה פורת, מן ...שמחה את אוהבי-הספרות הצעירים שביוצרים, ויותר מכך — את ...עיק עדיפות, לפחות בשנה הראשונה ...ת-ביכורים של סופרים צעירים. גם ...לספרים שהם בבחינת יצי... לטובה.

*

תחריטון במוזיאון ת"א

התחריט הוא אמנות, שמעטים עו...שים אותה לכלי-ביטוי עיקרי שלהם. ...ית האמנים רואים בה, כביתר אמ...נות התדפס, מעין מן צדדי ליצירתם, ...לא עיסוק עיקרי. בטכניקות אמנו...ת „מקובלות" יותר"... לעיתים רחוקות זוכה הצופה ה-

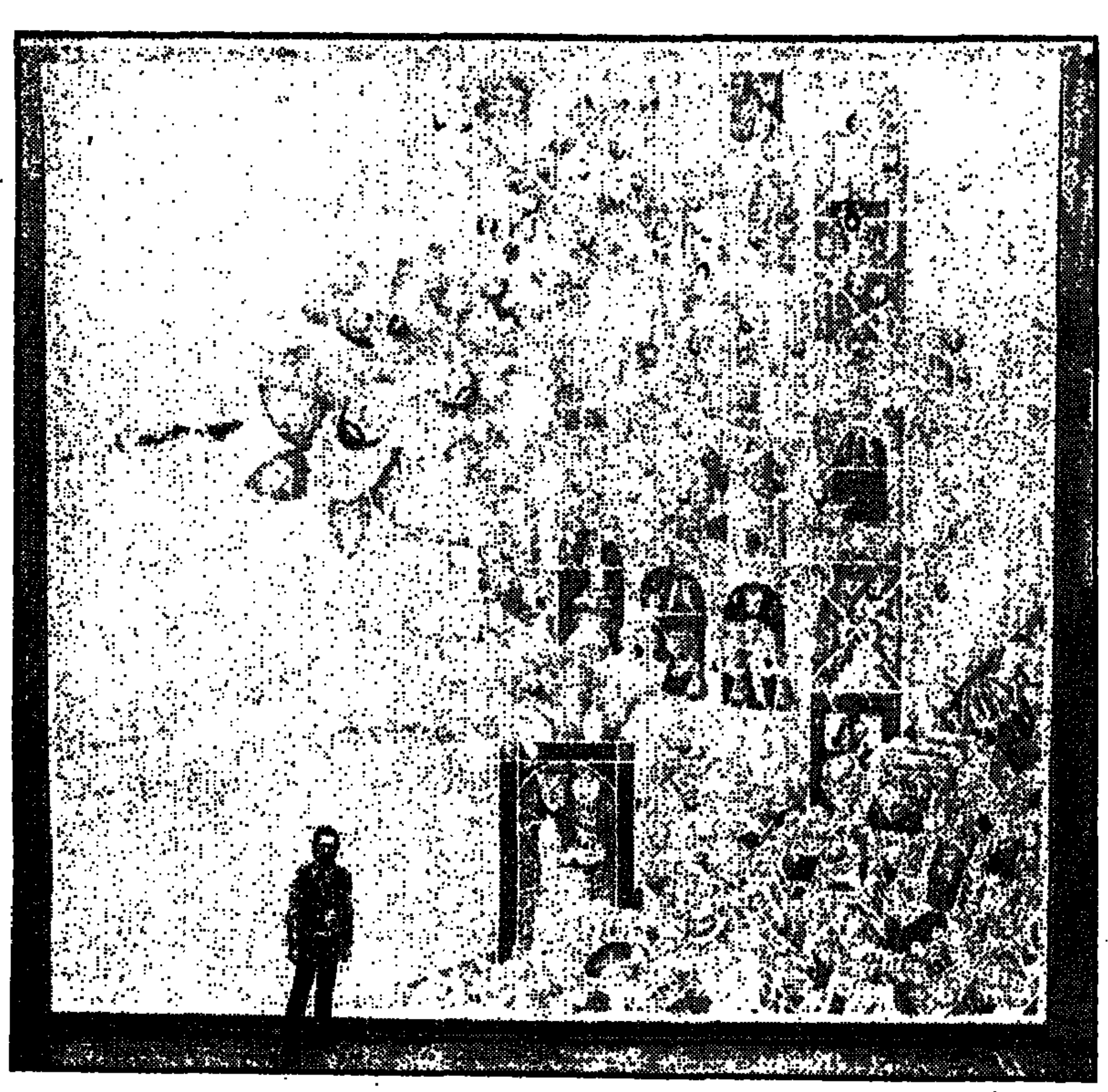

● בשבת הקרובה יוסר הלוט מעל ה„פרסקו" של הצייר דוד שריר, בפתח בניין-מכסיקו באוניברסיטת תל-אביב. היצירה, שנושאה הוא מיגדל-בבל התנ"כי, גודלה 64 מטרים רבועים והיא צויירה במשך כשנה וחצי, על-פי הזמנת הפקולטה לאמנויות. הפקולטה הזמינה ציור-קיר נוסף — מפרי מכחולו של אברהם אופק — והוא יוצב בבניין הספריה על-שם סוראסקי. בתצלום: דוד שריר לפני יצירתו.

ובגליל כבר הייתם?

לא, גם את הגליל הם לא הצליחו ליישב. השלטון נכשל בפיתוח ערי הגליל כי הוא רצה להיות העושה היחיד שם ולכן מנע יוזמת אזרחים במקום ולא הזרים לשם אוכלוסיה ומפעלים. כל זאת בגלל כניעה ללחצים. חישובים קטנוניים וחוסר חזון.

דרושה הנהגה הרוצה בטובת העם
ולא בטובת שלטונה

לתנופת פיתוח, ליהוד הגליל
נחליף את השלטון

תיפסק הבניה הציבורית בנהריה, בקריות ובתפוח. תוחכר בזול קרקע לכל מי שיבנה בית במעלות, בכרמיאל ובעיר נוספת 15 ק"מ מזרחית לקרית אתא, למרגלות הר עצמון. יוחזרו לבונים שם מסי הבניה וינתן שחרור ל-10 שנים ממס רכוש וממס. רכש.

יסלל כביש מהיר מעלות—כרמיאל—הר-עצמון—מפרץ חיפה ויבוטלו המסים על מכוניות פרטיות לתושבי ערים אלה.

מתוך מצע „לעם":
„התנחלות בארץ-ישראל היא נשמת אפה של הציונות וקביעת עובדות בשטח ע"י התישבות. היה מאז ומתמיד שלב מרכזי ומכריע ביצירת עובדות מדיניות לעתיד העם והמדינה".

לעם
תנועת עבודה ממלכתית • בליכוד

לכ' "לעם"
תנועת עבודה ממלכתית • בליכוד
רח' שמריהו לוין 3 ת"א
נא לשלוח אלי את מצע התנועה
שם ____
רחוב ____ מס' ____
מקום ____ טל' ____

טיולי
מגל מראים לך גם את החצי השני של אירופה
זה ההבדל הגדול בין טיולי מגל וטיולים אחרים

כל אחד מציע לך אירופה של מוזיאונים, מקומות הסטוריים ומבנים מעניינים. מגל מציע לך גם את החצי השני של אירופה. את הצד האנושי, את האנשים ואת החיים האמיתיים, לא בעד חלון האוטובוס-אלא באמצעות סיורים רגליים בשכונות, ובשווקים. במילים אחרות: לטעום מן המיוחד והאותנטי בכל מקום, את הדברים המעניינים האלה אתה עלול להחמיץ אם לא תסע לחו"ל עם "טיולי מגל".

אם אתה רוצה לראות יותר ולהנות יותר, בקש חוברת "טיולי מגל" אצל סוכן הנסיעות שלך או טלפן 03-54522-3.

טיולי מגל

מע"מ
אגף המכס והבלו

לשכות ייעוץ למס ערך מוסף

העיר	המשרד	הכתובת	הטלפון
ירושלים	בית המכס	רחוב קרן היסוד 20	02/60121
צפת	תחנת המכס והבלו	רחוב א/51	067/30848
נצרת	תחנת המכס והבלו	רחוב 720/18	065/54476
עכו	תחנת המכס והבלו	רחוב טרומפלדור 73	04/912126
חיפה	בית המכס	שער מספר 3 של הנמל	04/660921
חדרה	תחנת המכס והבלו	רחוב רוטשילד 27	063/22257
נתניה	תחנת המכס והבלו	רחוב הרצל 41	053/25031
פתח־תקוה	תחנת המכס והבלו	רחוב ההסתדרות 19	03/915421
תל־אביב	משרד הבלו	מגדל שלום רחוב אחד העם 9	03/58024 03/50121 03/58335 03/58086
תל־אביב	משרד מס קניה	רחוב אחד העם 27	03/298261
יפו	בית המכס	נמל יפו	03/821381
רחובות	תחנת המכס והבלו	רחוב הרצל 183	03/953692
אשדוד	בית המכס	נמל אשדוד	055/32211
באר־שבע	תחנת המכס והבלו	רחוב האבות 53	057/73703
אילת	תחנת המכס והבלו	נמל אילת	059/2254

הימים והשעות לקבלת קהל בלשכות הייעוץ וההדרכה בענייני מס ערך מוסף: בימים א'–ה', בשעות 8 - 15; ביום ו' בשעות 8 - 14.

בירושלים
דרוש מחסן (יבש)
בגודל 200 מ"ר (בערך), לתקופה של שנה לפחות.
רצוי באזור תלפיות.
לפנות: ת"ד 7555 ירושלים, או טלפון 02-39949.

קריאה מהנה בשבועון לאשה

נגרית סביון
ייצור ושיווק רהיטי משרד באיכות מעולה
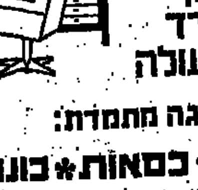
תצוגה מתמדת:
שולחנות * כסאות * כוננויות
רח' מסילת וולפסון 20, טל. 823326, ת"א

לעורך דין
דרוש חדר גדול במשרד עריכת דין עם או בלי שרותים משותפים
להתקשר
יום — 284085
ערב — 415301

גל א'

12.00 חדשות.
12.05 „רסיטל" — עם כרמן אור (סופרן), סקרלטי: שלוש סונטות; בטהובן: סונטה בפה־מינור („אפסיונאטה"); שוברט: סונטה בלה־מינור.
13.00 חדשות.
13.05 „קונצרט צהרים". — באך (על פי ויוואלדי): קונצ'רטו בסול מאג'ור לצ'מבלו; היידן: סימפוניה מס' 101 („השעון"); מוצארט: „שני מחולות לרוזן צ'רניך".
13.55 „מה במוסיקה".
14.00 חדשות וסקירת עיתונות עולמית.
14.10 „לאם ולילד", עורכת ומגישה: רעיה אדמוני. „לפעוטות": „קוקי הבקבוקי", מאת טובה הרשקוביץ. קוראת: נילי המאירי. „לילדים הגדולים": „אי התעלומות" — מאת ז'ול ורן. עיבוד ובימוי: בצלאל לוי.
15.00 חדשות.
15.05 סימפוזיון — „ספורי עיר הנסמך". מאת יעל צדוק. מגישה: ורדה פרנק־קריספין (שידור חוזר).
16.00 חדשות. ענייני מדע, טכנולוגיה ורפואה.
16.10 „מוסיקה קלאסית כבקשתך". שופן: קונצ'רטו מס' 1 לפסנתר.
17.00 חדשות וחדשות בענייני משק וכלכלה.
17.10 „מוסיקה בין דפי ספרות" — „האם נרצח מוצארט?" — תוכנית שניה (שידור חוזר).
18.00 חדשות.
18.06 „הסיפור שמאחורי הכותרת" — הגליון העשרת אלפים של „על המשמר". חברי מערכת מספרים על עתונם. משתתפים: מרק גפן, חיים שור, מיכל סנונית ויעקב רבי. מנחה: אסתר בריל.
18.55 „לחקלאי".
19.00 חדשות ו„היום הזה".
19.50 פרקי היום בתנ"ך.
20.00 חדשות.
20.05 „מיפגשים מוסיקאליים" — „מזרח ומערב במוסיקה החרישה". המלחין אברהם אמזלג מציג את יצירתו: „200 לחמישה וטייפ"; דיון בהשתתפות המוסיקולוגים פרופ' אמנון שילוח, ד"ר יהואש הירשברג ואורי אפשטיין. עורך ומנחה: גדעון רוזנגרט.
20.55 „חמש דקות לתשע".
21.00 חדשות.
21.05 „רגע של עברית".
21.06 פרקי חזנות כבקשתך.
21.45 לקט מ„מיקרופון פתוח".
22.00 חדשות.
22.05 „מילים שמנגנות לגעת".

23.00 חדשות.
23.05 „שעה של [illegible]" ([illegible]ראו).
24.00 חדשות.
00.10 „רגע של שירה".

הגל הקל

12.05 „במיקצב יוצר", [illegible] רך ומגיש: [illegible]
12.30 „בשיר ובזמר".
13.05 „בחצי היום".
14.10 „לי ולך" — [illegible] ברכה".
15.05 „חדש מל יוד", שירים ישראליים (18.00).
15.52 „על רגל אחת" [illegible] יהודים ויהדות.
18.05 „לאור הזכרונות" [illegible] שירים מבית אבא.
18.45 „היום בספורט".
19.00 עיקר החדשות [illegible]
19.02 „אדום עתיק" [illegible] 21.00, רשת ה').
21.05 „רגע של עברית".
21.06 „בא להכיר" [illegible] קצפת".
22.05 „טוב מאד" — [illegible] מהחיים".
23.05 „בין גבריאל" — [illegible] חיים לה, אותו [illegible] (עד 01.00).

גלי צה"ל

12.00 חדשות.
12.05 „כוכב בצהריים" — [illegible] רן אליהו.
12.15 „אהלן וסהלן" — [illegible] סיגה לערבית מדוברת.
13.00 חדשות.
13.05 „כאלה היו [illegible]" שהיו". מגישה: [illegible] עמית (שידור חוזר).
14.05 „בצהרי יום" — [illegible] יעל דן (עד 16.00).
15.00 חדשות.
16.05 „כרצגכם" — [illegible] כונים ופזמונים [illegible] שות, עם ענת [illegible]
17.00 חדשות.
17.10 „יומן הערב" [illegible] (18.25).
18.25 „מה נשמע".
18.30 „חמול שילפתי" [illegible] סדרת עליפי [illegible] — פרק שידור ל'ג.
19.05 „מצעד הפזמונים [illegible] לעקזיים", מגיש אלי [illegible] ראלי (עד 22.00).
21.30 מדור תג'את. מגישה: מיכל רמות.
22.05 „עם יהודה אתה" — יהודית הבלשים של המו[illegible] טרה. תכנית שנית [illegible] דור חוזר).
23.05 מוסיקה מחור [illegible] ומחזות מוסיקליים.
23.45 „יומן חצות".
00.05 „ציפורי לילה" — [illegible] פנינה בת־צבי (עד [illegible]
02.00 מיבזק ידיעות.
02.05 „לא רוצים לישון" — עם גילה [illegible] (עד [illegible])
03.00 מיבזק ידיעות.
04.00 מיבזק ידיעות.
05.00 מיבזק ידיעות.

טלויזיה

17.30 מישדר שירות (לילדים).
17.40 „עולמו של וולט דיסני". (אנגלית, תרגום עברי־ערבי לילדים).
18.30 קיצור החדשות (עברית).
18.32 „לנוער". תולדות הקולנוע: סרטי לחטוטים; מתנה צופים בחורשת מסר; פרופיל: נגן מאום אלפאחם. מסיקה: א. הרן (ערבית, תרגום עברי).
19.05 „הכר את ישראל": „סלמאן קדמני" — סיפורו של תעשיין דרוזי סלמאן קדמני, הפקת; סרטי רחל (ערבית, תירגום עברי).
19.27 סקירת תכניות (עברית).
19.30 חדשות (ערבית).
20.00 „קר אונידין", פרק 16 „תסיסה". — ספינתו של ג'יימס, „ממפרו", נפגעת בסערה עזה ונטרפת בים. ג'יימס מאבד את אף שליטתו על חברת אניות הקיטור לטובת יריבו הוותיק קאלון. אליזבת, מאבדת לאט לאט את עניינה באלברט בעלה, לטובתו של דניאל פוגארטי, אבי בנה.
21.00 „מבט לחדשות".
21.30 „יום של חול". — „24 שעות בגן עדן". „דיור לעולה" ליד נתניה, היא שכונה „זרוקה" בפיהם של בני המקום. להקת „גן עדן", אחת מלהקות הקצב המוכרות בארץ, צמחה על רקע מקום זה. מיקי, דני, אלברט, ומישל, חברי הלהקה, מהווים את מוקד ה[illegible]

משיכת והנאות [illegible] שכונתם אשר [illegible] „לקחותי" [illegible] משטרת ישראל. [illegible] בחברתם ב„גרעיני" [illegible] יממה של מוסיקה, [illegible] ותקוה. מסיקים: יוד [illegible] ומיכל שגריר, תסריט [illegible] בימוי: אורי ברבש.
22.15 סרט טלויזיה: [illegible] סח 412 נעלמת" סרט [illegible] טיסת אימונים שגרתית [illegible] של חיל האוויר [illegible] קני. המוגנות [illegible] מיסתורי, כבטיס [illegible] בלתי מוכר. עם גלן פורד [illegible] וברודפורד דילמן. [illegible] קידים חראשיים (אנגלית, תרגום עברי).
23.25 פסוקו של יום. חדשות.

בטלויזיה הלימודית

12.00 ביולוגיה [illegible]
12.20 חשבון [illegible]
12.40 מלאכת יד — [illegible] על צדפים.
13.28 אמנות — [illegible] „תיאטרון בובות יפני".
16.00 „שפת הנהלה" — [illegible]
16.12 „ביולוגיה" [illegible] מערכות תאום [illegible]
16.35 „קר לנסלוט" [illegible] רביעי — „המנוחה" [illegible] סלקט מביא את [illegible] נער „המסכה" לשעבר [illegible] חצר מלך ארתור [illegible] אימוניס, ואילו [illegible] מגדים אותו והנסים [illegible] שילה.
17.00 סרט מסודרת [illegible] בית — „אוקינוטס".

לכל תכנית
ZENITH
טלויזיה
עם מעגל הקסמים

„הגג", מחזה־מתח מאת הלל מיטלפונקט, בתיאטרון „הבימה"

עבודה מקצועית על פיגומים מלאכותיים

„הגג" מאת הלל מיטלפונקט, בתיאטרון „הבימה", הוא מחזה מתח [illegible] הפסיכולוגית שלו [illegible] להלוויה, שעלילתו [illegible] כלפות ובפויה על הנפשות [illegible] גיבויו הגלוי והמתוח של [illegible] ניתן ועקבותם המקצועית של [illegible] שהמיר יעצבו [illegible] חניתן לחם — היו [illegible] ליויי ניהוך. [illegible] היא באנאלית וחביבה. [illegible] את ארוסתו לבית הוריו

לשם תיכרות. ההורים רוצים לקחת אותם לטקס חלוקת מילגות בבית־הספר בו למד הבן בשעתו. מה יכול להיות נחמד יותר מזה? אבל הדבר מעורר את התנגדותו הפראית. כבר בתחילה אנו שמים לב לכך, שהאם אינה מתייחסת אל כלתה־לעתיד במאור פנים. המיסתורין מתגברים יותר ויותר. יש איזו ילדה קטנה, שנהרגה לפני שנים רבות. האב, כפי שמתברר אט אט, בעצם אינו האב. יש גם את ש„הצליח" — הוא נעשה סרסור של זונות בגרמניה וכשהוא מופיע — משמעות גם אמיתות נוראות. החושפות את פרצופו האמיתי של הבן הטוב. הסיום הוא כביכול נורא ובלתי צפוי, אך משום מה צפיתי אותו כבר מאמצע ההצגה — ולא אגלה אותו, כדי שלא לקלקל.

הצרה היחידה, כאמור, היא שכדי ליצור את המיסתורין הללו וכדי לתרצם — נדרש המחבר לפיגומים מלאכותיים רבים כל כך ומגיע לאבסורדים כאלה בבניית הדמויות. עד שהוא הורס, כאמור, את האמינות שלהן ושל העלילה כאחד. דהיינו: גם מחזה המתח הרגיל הוא בלתי אמין לחלוטין כי אשר מנחמים אותו ברצינות. אבל שם, לפחות, יודעים המחברים ליצור אשליה של אמינות. מיטלפונקט טרם התמחה מבחינה מקצועית ביצירת אשליה כזו. אולם יש להודות כי חרף כל האמור, ניכר מיטלפונקט בכשרון של בניית עלילה ואני מניח כי יכולתו זו היא שמשכה את התיאטרון לקבל על עצמו את הפקת המחזה. בעתיד, עם התמחותו הנוספת כמחזאי, ודאי יפיק עלילות מתוקצעות יותר. ר באמת — כפי שאמר אחד ממכרי — כמה מחזאים שלנו יודעים בכלל לבנות עלילה?

מכל מקום, יש בהצגה קטעים של מתח, פחות או יותר. ביצועים מורכבים יחסית, כמעט משכנעים. נותנים סמלה אבני בתור האם ונחום בוכמן בתור האב־לא־אב. אלכס פלג בתפקיד הבן היה צריך לפתח יותר את יסודות המסכנות מצד אחד והטירוף המסוכן מצד שני. הצריכים להיות בדמות (ואשר גם המחבר לא השכיל לתתיכם יחד לדמות אמינה). שרגא הרפז נותן ביצוע שרירי, בינוני ומאיים, מלופף מאוד, בתור האח הפרסור; ודליה פרידלנד נותנת ביצוע חרגוני בתור הארוסה. ביצוע מטושטש נתן ישראל רובינצ'יק בתפקיד השכן, התאאורה של יוסף קארל מעלה בטנינו באמנות קודרה. את נופת של דירת תל־אביבית זעיר־בורגנית מתסוררת, בדומה למשפחה כולה.

הצגות בכורה
נעה עברון

„ויצק", מאת גיאורג ביכנר, באוניברסיטת תל־אביב

תפישה על חשבון מחזה

[illegible] גלל העובדה, שגיאורג ביכנר לא השלים את כתיבת מחזהו „ויצק", נשאר בשלב שבין טיוטה לבין מחזה מוגמר — מקטעים [illegible] המכנים לנסות לחצינו כפשוטו, וכך נופל המחזות תמיד קורבן [illegible] לתיאטרון האוונגארדיים.

[illegible] בסדרה נעשת באוניברסיטה של תל־אביב. בבימויה [illegible] דינה ירושלמי ובהשתתפות סטודנטים. הקהל הונהה להוך אולם [illegible] ושם, שזירויות כד הסמנו את הדרך אל מושביו, כך שמקומות [illegible] היו זעיר פה וזעיר שם — על רמפסות, על מדרגות ועל [illegible] והבכורה היה גם מספר הצופים קטן מאוד.

[illegible] הצגה עצמה תחושת בכל מיני מקומות. לרבות המקומות שהקהל [illegible] עמד בהם; והזכרון העיקרי שיש לי מההצגה הוא ההכרח [illegible] לקום ולעבור למקום אחר כדי לפנות מקום לשחקנים. לאחר [illegible] הצלחתי לתפוס מקום כלשהו ולהסתדר בו. אני מניח שלוח [illegible] „השתתפות הקהל" (או „אודיינס פארטיסיפיישן"), נוסח תיאטרון „לא מאמא" ותיאטרונים אוונגארדיים אחרים של אמצע שנות ה־60' (לאחרונה נאלצתי לסבול תרגילים מסוג זה בפסטיבל התיאטרון היוגוסלאבי בנובי־סאד. לריטונם הנועם של מבקרים מכל ארצות התרבות. שכבר שבעו עד לזרא את ההתחכמויות חללו). איני יודע במה השתתפתי אני בהצגה, פרט להרגשת היהודי נרדף ממקום למקום, ממש היהודי הנודד. זה לא עניין לאדם בגילי, עם שברון מותניים, מניסקוס בבירכיים וצלצולים באוזניים. עד עכשיו חשבתי שרק שחקן צריך לחיות אתלט. האם גם כדי לחיות צופה בהצגה „נסיונית" נדרשים כישורים אקרובטיים?

לאחר קובלנה רכתי זו אציין כי היו בהצגה קטעי המון מתומרים היטב, אלא שהתנועה בהמון עקרה את ההתייחסות האינדיבידואלית שבין הדמויות והקהתה את עוקצה. הרעיון שביסוד הצגה זו הוא ההתנגשות בין דיהומאניזציה של חברת ההמון לבין ויצק ומריה הבודדים. להלכה זה נשמע יפה. אך למעשה כתוב המחזה להתייחסות אינדיבידואלית. הקצין והרופא במחזה מחייבים עיצוב אינדיבידואלי ולוא גם כקריקטורות — אחרת המחזה מתמוסס ונמחק תחת הבימוי. יתר על כן: תמונות המון אלה, וכן הצורך להזיז את קהל הצופים ממקום למקום בין התמונות, גזלו זמן רב וניתקו כל רצף עלילתי או דרמאטי. כתוצאה קיבלנו תמונות מבודדות ומנותקות — דבר שהמחזה בצורתו הנוכחית סובל ממנו בלאו הכי; ורשאים היינו לקוות כי הבמאית תמצא דרך דווקא להתגבר על פסקים אלה, במקום שתדגישם. שבירת הרצף יוצרת בהכרח גם שיעמום.

התעסקות זו בדינאמיקה קבוצתית היתה גם על חשבון עיצובן המפורט של הדמויות, הגם שאי־אפשר לצפות למשחק ברמה מתוחכמת מידיהם של שחקנים טירונים. נדמה לי, שבכל זאת אפשר היה להפיק יותר מצעירים כמו אריה סובר בתפקיד הראשי ודינה רובינס בתור מריה, שגילו עוצמה רגשית ורגישות ניכרת.

סבורני, בסיכום, כי תיאטרון אוניברסיטאי חייב לשקוד על טכניקות ועל מיומנות, אותם דברים שהאוניברסיטה חייבת להקנות לתלמידיה. רק אלה, לאחר שנרכשו במידה מסויימת, יוצרים בסיס לבמה נסיונית. כאן, כמדומה, נהפך הסדר.

בעקבות החלטת המועצה הציבורית שליד משרד־החינוך

שינויים בהענקת תמריצים למוסדות תרבות ואמנות

מסכים
דודו אורן

[illegible] התרבות והאמנות — בתחומי התיאטרון, [illegible] המחול — אשר לא יענו על הדרישות על־[illegible] תמריצים מטעם המועצה הציבורית להר־[illegible] שליד משרד החינוך והתרבות — „אבדו" [illegible] מן הכספים המוענקים להם.

[illegible] על כך נתקבלה לא מכבר במועצה הציבורית לתרבות ולאמנות — ויישומה חל מימים אלה. [illegible] הופעל בשנת התקציב הנוכחית — לנסיון [illegible].

[illegible] שיטה זו יוקצב למוסדות התרבות והאמנות [illegible] הקציבי־יסוד, הנמוך ב־25 אחוז מתקציבים [illegible] הקודמים. רק מוסד, אשר יענה על כל [illegible] שקבעה המועצה לקבלת התמריצים — יזכה [illegible] התקציב.

התמריצים נחלקים לשני סוגים: האחד — תמריץ ערכי הנקבע בהתאם למידת הניידות של המופע, לעובדה שהמחזה הוא מקורי, אם זהו פרוייקט יחיד במינו ועוד. הסוג השני הוא התמריץ הכלכלי, כלומר, זה הניתן להכנסה גבוהה ממכירת כרטיסים.

גב' לאה פורת, יו"ר הנהלת המועצה, הבהירה, כי לפי שיטה זו אשר יהיה לקום ולפתח נושאים שונים בפעילותו של כל מוסד אמנותי.

*

הערב — 2 בכורות בבאלט הקלאסי הישראלי

הערב יקיים הבלט הקלאסי הישראלי באולם „הבימה" — הופעת בכורה עולמית לשתי יצירות חדשות.

עד לימים האחרונים שקד הכוריאוגרף הישראלי דומי רייטר־סופר, המתגורר בלונדון ומשמש כיועץ האמנותי של הבלט האירי, על עיצוב מחול לחמש רקדניות ושני רקדנים לפי מוסיקה של בטהובן (רומנסות מס' 1 ו־2 לכינור ולתזמורת). מחול זה יעלה הערב, כאמור, בביצוע בכורה עולמי.

יצירה באלט נוספת — שחופלת הערב — היא „וריאציות סימפוניות" מאת ברטון ומטולסקי לפי מוסיקה של צזאר פראנק.

אל הבלט הקלאסי הישראלי הצטרף באחרונה „חיליק" דוד, רקדן לשעבר בלהקת „בת־שבע", אשר שימש באחרונה כמנהל האדמיניסטרטיבי של להקת המחול של אסרחי. עיקר תפקידו של „חיליק" דוד, במסגרת הבלט הקלאסי הישראלי, יתרכז בניהול אדמיניסטרטיבי.

„חיליק" דוד מ„בת־שבע" לניהול בבאלט הישראלי הקלאסי

הערב בבתי הקולנוע

תל־אביב־יפו
9.30—7.15—4.30
[illegible]

חיפה
9—6.45—4
אורה: „אחה"צ של פורענות" 7, 9.30
אורדן: „אהבה מעל לכל"
אורלי: „אקסודוס" 7
ארמון: „מלחמות" 4, 6.30, 9
אמפי: „נחש מי בא ל..."
חן: „רק היום"
כרמל גנים: „גורלו של הוטא"
מורדיה: „הכל נשאר במשפחה"
מירון: „סילבית הנחשקת"
עצמון: „בחילוך גבוה"
פאר: „שילה לוין מתה והיא חיה בניו־יורק"
רון: „הקלף המנצח"
שביט: „מאני לוידי"

ירושלים
9—7—4
אדיסון: „הדרך לאושר"
אורגיל: „עוד יאיר השחר"
אוריון: „עמק הבובות" 4, 6.40, 9
אורנע: „וידויו של זמר פופ"
ארנון: „... את הצבאי"
הבירה: „בושם נשים"
חן: „מלחמות" 4, 6.45, 9.15
ירושלים: „צמד בכותרות" 6.45, 9
מיטשל: „שילה לוין מתה והיא חיה בניו־יורק"
סמדר: „זהות גנובה"
עדן: „מלחמות" 4, 6.45, 9.15
רון: „3 ימי הקונדור"

ר"ג־גבעתיים
9.30—7.15
אורדע: „בחילוך גבוה"
אורלי: „הצגת הקולנוע האחרונה" 7.30, 9.30

ארמון: „צמד בכותרות"
ארזים: „ואז נעלמו כולם"
גל־אור: „הסיפת פלהאם 3, 2, 1"
הדר: „בושם נשים"
לילי: „האנגליה הרומנטית"
רמה: „אקספרס לאפריקה"
רמת־גן: „אחה"צ של פורענות"
שביט: „לוידי בת מזל"

אור יהודה
גולן: „אלילת האהבה" 9

אשדוד
9.30—7.15
אולימפיה: „אקספרס לגהנום"
אסתר: „סיפורו של שוטר"
דגון: „בובי ודוד"

אשקלון
אסתר: „רעידת אדמה" 7.30, 9.30
חן: „תשוקות חורגות" 7.30, 9.45
מאור: „רק היום" 7.30, 9.45
רחל: „רצח באוריינט אקספרס" 7.30, 9.30

בת־ים
9.30—7.15
אורנים: „אילוף הסוררת"
בת־ים: „בחילוך גבוה"
סביון: „רק היום"
עצמאות: „רעידת אדמה"
רמת־יוסף: „מלחמה ואהבה"

באר־שבע
חן: „3 ימי הקונדור" 9

הרצליה
9—7
דוד: „חופשה קצרה"
דגניה: „הצעיף הכחול"
היכל: „חייל בכחול"
תפארת: „הצידים"

חדרה
9.15—7
גן זהר: „אחרון צייד" „העולם התחתון"
חוף: הצגה

חולון
9.30—7.15
ארמון: „עוד יאיר השחר"
סבוי: „לוידי בת־מזל"
מגדל: „מין בחיק המשפחה"
רון: „גמל תפוחה"
רינה: „נחש מי בא ל..."

כפר־סבא
הדר: „נשים מופלאות" 8.30
חן: „רוקאו וזוליה" 6, 8.45

לוד
9.15—7
נוה זית: „הרמאות המקסימות"
תרבות: „הגיממוטגית משודיים"
החמישה: „מציצים בחדרי מלון"

נס־ציונה
גת: „הדון מת" 8.30

נתניה
אסתר: „תעלומת אודם עמוק" 4.30, 7, 9.15
סטודיו: „שלום לך יקירתי" 7, 9
שרון: „אקספרס לגהנום" 7, 9.15

נתיבות
שביט: „רק היום" 5
„בת הנעורים" 8.30

פרדס־חנה
דקל: „המגדל הבוער" 8

פתח־תקוה
אורנן: „מלכי הכביש" 8.30
הדר: „מגרש השדים"
היכל: „תמונות ממיי נשואיך" 4, 7.15, 9.15
שלום: „בתולה ושמה ג'וליה" 6, 9.15

קרית־ביאליק
סביון: „רק היום" 6.45, 9
סמיר: „וידויו של זמר פופ" 7.15, 9.30

קרית־חיים
בית העם: „היסול בפיסבה" 9
היובל: „מלכודה בירח הדבש" 9

קרית־ים
ניצן: „אמריקאי בפריז" 9

קרית־מוצקין
אורות: „איש הצוות" 9

קרית מלאכי
9.15—7
בידור: „התקוה האחרונה"
הוד: „הכל עובר חביבי" 9

קרית עקרון
נחן: „אחכה לך" 8

קרית־שמונה
הרמון: „הנמר" 8.15
„אהובי הראשון" 6
שגיר: „לומי של צוות" 8.30

ראשל"צ
9—6.45
נעמן: „לוידי בת מזל"
ראשון: „הרפתקאה בפטיקידון"
תפארת: „תחנת הרוח השחורה" 7, 9

רחובות
בית הפועלים: „הסנדיקט ישלם" 8.30
הדר: „זהר בידור" 7, 9.15
חן: „וידויו של עוזרת בית"

רעננה
אורות: „חוטי הכרך" 8.30

רמלה
המגדל: „בעקבות החקירה" 7.30, 9.30
„צור התעשר אצלי" 4.45

רמת השרון
גיל: „דקמרון מס' 2" 8

תל־מונד
תל־מונד: „התיבות אש" 8.15

דייר מחה נגד דרישה לשלם מס־רכוש בעד דירה שכורה - ולא קיבל מענה

בנובמבר אשתקד קיבלה משפחת פיינרו מרמת־הנשיא בבת־ים הודעה ממס־רכוש, לפיה עליה לשלם מס על דירה שבבעלותה. מאחר שהדירה האמורה אינה בבעלותו, אלא שכורה מחברת „עמידר" — ניגש מר פיינרו לפקיד מס־רכוש במקום והציג את כל המסמכים המעידים על כך, שהדירה האמורה שכורה על־ידו ואי לכך אינו חייב לשלם מס־רכוש.

מר פיינרו הגיע לכלל סיכום עם הפקיד, שהאוצר מצידו יפנה לחברת „עמידר" ויוודא, שהחברה אכן השכירה את הדירה למשפחת פיינרו ובהתאם תתוקן הדרישה למיסים.

מר פיינרו חזר לביתו בהרגשה, שהעניין סודר.

אלא, שבסוף ינואר 1976 הגיעה הודעה חוזרת לתשלום. זהה לחלוטין לראשונה. משפחת פיינרו סברה שנפלה טעות וכי הפקידים טרם הספיקו לתקן את המעוות תיקון. לכן גם לא התייחסו להודעה זו.

ב־6 בפברואר הגיעה הודעה שלישית זהה לשתיים הקודמות.

מר פיינרו הבין, שמן הסתם איש לא התייחס לסיכום שלו עם פקיד מס רכוש — וכתב לו מכתב תזכורת מפורט. הוא הפנה תשומת לבו לסיכום משנת קודמת וביקש לתקן את הטעון תיקון.

לאחר שלא זכה בתשובה — פנתה למדורנו אשתו, פלורנס פיינרו. זה היה בחודש מארס.

פנינו בשמו לדובר הממונה על הכנסות המדינה — ותשובה קיבלנו בימים אלה.

„מנציבות מס הכנסה ... לנו כי המתלוננת ... אחדות להמציא את ... ניתן יהיה לקבוע, אם ... דיירת בשכירות והדירה ... בבעלותה". תשובה זו ... בעינינו, שכן המתלונן ... מים אחדות במשרדי ... ואף הציג בפני הפקידים ... המסמכים, ואף חזר וכתב ...

ומוסיף מ"מ הדובר ... מיכאלי במכתבו:

„כדי לקדם את העניין ... הממונה האזורי על מס ה... אישית לחברת „עמידר" ... אישרו בכתב כי אותם ... אינה בבעלותה של ... ובעלה, ואין לחייבה ... מס רכוש. לאחר קבלת ... בוטלה הדרישה".

אך מדוע נעשה הדבר ... לאחר התערבותנו?

כיצד פונים למדורנו

- פנה ל„טיפול מהיר" — אם נתקלת בבעיות ... שאינך יכול להתגבר עליהן בכוחות עצמך.
- הפנה את התלונות בכתב־יד ברור וקריא, ...
- צרף לתלונה צילומי מיסמכים חשובים, אין ... למיסמכים המקוריים.
- כתובתנו: „טיפול מהיר", „ידיעות אחרונות", ת.ד. ... ת"א.

תחוסל ... סביב ... בבנק־ה...

אשתו של מר דוד בליץ ... שכונת שפירא בתל־אביב ... קה לניתוח ... לצורך הניתוח נתבקש ... לתרום שלוש מנות דם ... שהוא עצמו אינו ... וכן גם הורי אשתו ... משפחה, שנפסלו לתרומה ... נדרשה הניתוח.

משהחמיר מצבה של ... — הגיע מר בליץ לבנק־ה... יפו והסביר את מצוקתו ... במקום.

הפקידה נתנה לו ... שלוש מנות דם כנדרש — ... בליץ התחייב תוך ... שים להחזיר את חוב ה...

„אם לא תודקק ... מנות דם בעת הניתוח — ... לנו אישור על כך ותקבל ... למנות הדם", הבטיחה ה...

הניתוח עבר בהצלחה ... בליץ לא נזקקה לשלוש ... הדם. בעלה קיבל אישור ... מהרופא המטפל, אך כאן ... שורת התרוצצויות. כאשר ... קש את הזיכוי לשלוש מנ... — נשלח מבית החולים ... חוזר וחוזר חלילה ... היה מוכן לזכותו.

מר בליץ פנה למדורנו ... דש אפריל. העברנו את ... לנציב תלונות הציבור של ... דוד אדום, מר א. גלוסמ... תשובתו, שהגיעה בימים ...:

„אנו נקיים בירור עם בנק ... של בית החולים „איכילוב" ... מדוע לא החזירו למר בליץ ... הזיכוי על שלוש מנות ה... המציא להם. כדי למנוע ... סבל מיותר ואי־נעימויות ... אנו פוטרים אותו מהתחייבות ... למגן דוד אדום, הוא אינו ... להחזיר את מנות הדם, ש... חייב להם".

למכירה
משאית פורד
0910
1973, 14,000 ק"מ
+ ארגז בידוד
946157

רובקס...
המתנה היפה ביותר

סקופ
במעט חינם
חיסול רהיטים

עסיסיים בלי ספורים

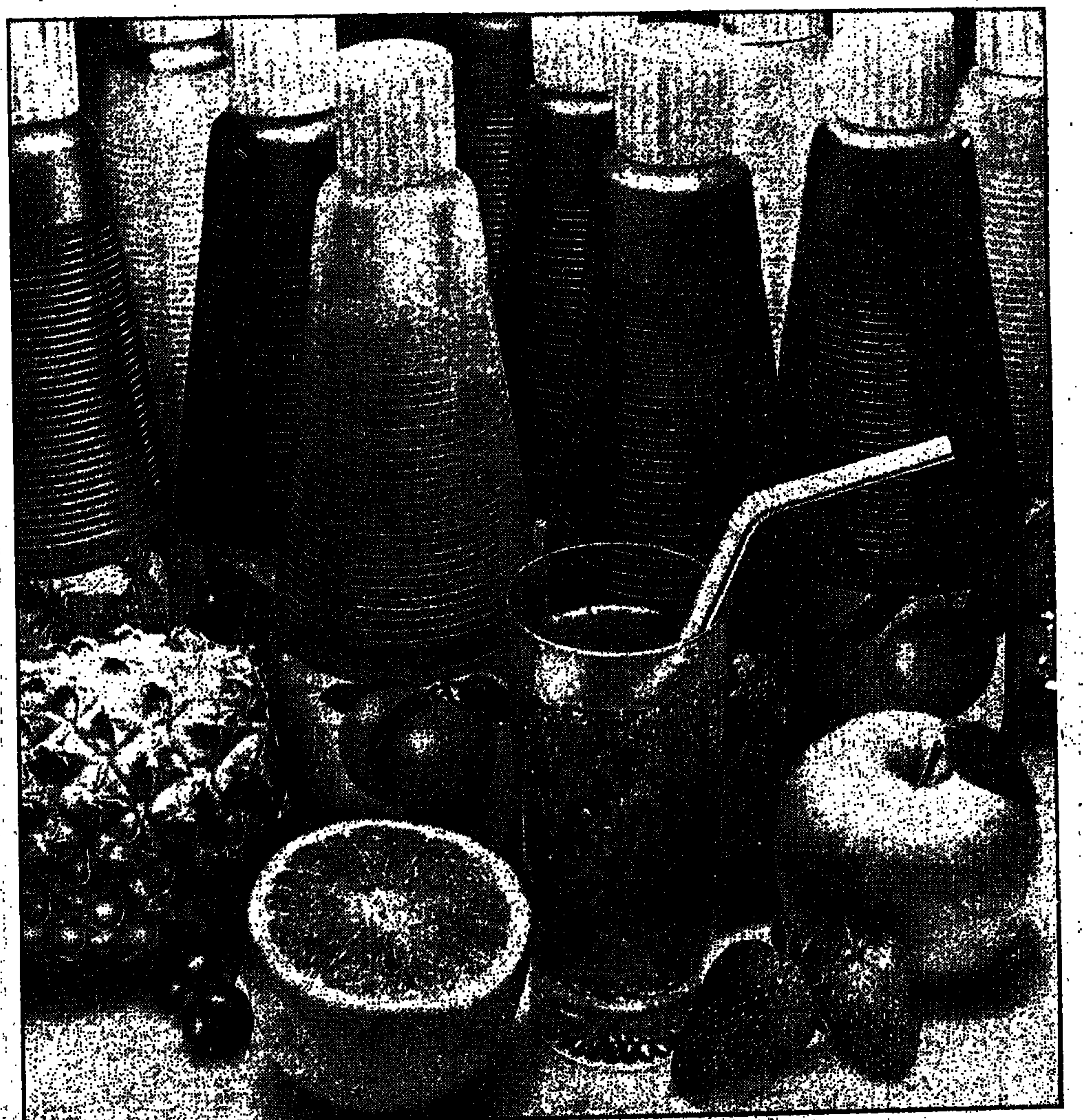

22 טעמים שונים למיצים הממותקים של עסיס. מיצים טעימים מרווים, עסיסיים וכולם על טהרת הפרי והסוכר. מזגו מעט מיץ ממותק עסיס, הוסיפו מים או סודה ויש לכם מיץ טעים, מרווה ועסיסי

בדיוק כמו שאתם אוהבים ובכל בקבוק של מיץ ממותק עסיס יש עד 30 כוסות כאלה. לרשותכם: מיצים ממותקים, מיצים דלי סוכר ומיצים דיאטטיים.

כי עסיס זה עסיס

באור־הרשבסקי

משפחה בת 5 נפשות שהתגוררה בחדר ששיטחו 5 מ"ר - תעבור לדירה חדשה

...על מצוקת הדיור של משפחת בן־חרוש משדרות דב הוז ... — כתבה לנו האם, שושנה, בת 29.

... משפחה בנים לשושנה ולי... בן־חרוש: דני בן 5, רמי ... בן שנה, האב, יעקב, ... בעבודות לעת מצוא; ... המשפחה כולה מתגוררת ב... , שאליהם העמיד לרשותם ... של החדר 5 מ"ר ואין ... שירותים צמודים.

... כדי לשפר את תנאי הדיור ... פנתה המשפחה למש־ ... לאחר תקופה ממושכה ... של התרוצצויות — הוב־ ... להם דירה בתל־גבורים, ... התותחנים 11. הוסכם, ... ייחתם ב־13 בפברואר ... משעבר המועד ואיש לא ... אליהם לחתימת החוזה — ... שושנה בן־חרוש ללשכת ... היא נדהמה לשמוע, ש־ ... לדירה בוטלה, משום ש־ ... בינתיים שהיא נישאת ... 1970, ולכן נמצאת עדיין ... טיפולו של משרד השיכון.

... שניסו לעזור לה ... הציעו לה להירשם לתוכנית ... זוגות צעירים של משרד השיכון ולקבל אותה דירה, ש... לה קודם באמצעות ... הסעד. שוב החלה לחת־ ... ולהשיג את התעודות והמסמכים הדרושים — ואז הופ־ ... ל„עמידר" לחתימה על החוזה ... משבאה ל„עמידר" אמרו ... שהם אינם מכירים בה ו... לא היה מוכן להחתים אותה על חוזה.

... זה פנתה למדורנו ב־... מארס 1976.

... מר אברהם הוטמן, דובר משרד הסעד הודיע לנו שתוך ... ספורים תכנס המשפחה ... לדירתה החדשה וגם ילדיה ... במעון. סידור זה יאפשר, כפי הנראה, לשושנה בן־חרוש, לחזור לעבודתה כספרית ... לפרנסת המשפחה.

גם דובר משרד השיכון השיב ... שועדת האיכלוס המקומית ... לשנות את הניקוד של ... בן־חרוש ל־1,520 נקודות עקב מצבה הקשה, בקרוב ... לחברת „עמידר" לשם ... על החוזה לקבלת הדירה.

קלר הסריך את דבריו מכל וכל. ושוב פנינו לחברת „אל על", האחראית על מחסן הביצים, לאה ברקוביץ, השיבה לנו: „אנו מתפלאים על התלונה, שכן חשבנו שאי ההבנות בין המחלק לבעל המכולת הוסלו מזמן".

בכל זאת, הודיע לנו מר קלר השבוע: „ביום שישי, 14 במאי, קיבלתי מקואופרטיב „אל על" את הפיצוי בעד ביצים מקולקלות. בזה אני רואה את העניין כמחוסל ומודה לכם על טיפולכם".

מענק החופשה הגיע באיחור

דיאנה טורובציק מבח"ים, עובדת קבועה במשרד־התקשורת, יצאה ב־12 באוקטובר 1975 לחופשת־לידה. טרם צאתה, מילאה במקום עבודתה את כל הטפסים הדרושים לקבלת תשלום מהמוסד לביטוח לאומי, בעד שלושת חודשי החופשה.

בחודש מארס פנתה למדורנו בטענה, שעד עתה לא קיבלה את דמי־החופשה, למרות שהתרוצצה בין משרד־התקשורת למוסד לביטוח לאומי, הלוך־ושוב.

בימים אלה הודיעה לנו דיאנה טורובציק, שכבר קיבלה את דמי־החופשה המגיעים לה.

בחודש ... סידור החלפה

...טחי ב) מושב בדרום, בין קרית־מלאכי לקרית־גת, נוסד בשנת 1950 ג) אחת הערים הקדומות בארץ, סבורים שהחלה בתקופת האבן ד) מושב בשרון, נוסד בשנת 1935, נקרא ע"ש נשיא מדינת ישראל הראשון ה) קיבוץ על גבול עמק לשרון, נוסד בשנת 1949 ו) מושב בפרוזדור ירושלים, נוסד ב־1950 ז) מושב בגליל העליון, מנוחה למעונה, נוסד בשנת 1950 ח) כפר אמנים בחוף הכרמל, נוסד ב־1953 ט) קבוצה בדרום ליד גבעת בר־ ... 1927 י) מושב שיתופי בשרון, נקרא ע"ש ... של התנועה הציונית, נוסד בשנת ... עיירה בחבל לכיש, ראשיתה ... מושב בעמק חפר, ע"ש פילון ... בשנת 1935

... את כל שלוש־עשרה השאלות בפאזון, ייצא ... צה"ל, שקיבל ביום עצמאות זה את ...

... צה"ל, שזכו כ"א בספר, ... שביעי של פסח, תשל"ו: ... מ.א. 2174832, ד"צ 2170, צה"ל ... עקיבא 33, חיפה), 2) סמ"ר עוזריאל ... ד"צ 2785/עמיק, צה"ל, 3) כרמלה ... 4) שרה הרש, ד"צ 2733, צה"ל, ... 221510, ד"צ 3037, צה"ל, 6) רם ברוך, ... 2624, צה"ל, 7) סרן מאור עינב, ד"צ ... פלק, ד"צ 2777, צה"ל, 9) סגן ... 2147752, צה"ל, 10) אסתר בריקל.

עם פיג'ו אלוף הספארי
אתה יכול לזכות
בספארי חינם באפריקה!

משרד החינוך והתרבות
אגף הנוער
המחלקה לחינוך חברתי
המחלקה להשתלמות מורים

השתלמות לרכזים ותיקים בחינוך החברתי בבתיה"ס בחטיבות הביניים ובחטיבות העליונות

המחלקה לחינוך חברתי תקיים השתלמות לרכזים ותיקים בחינוך החברתי שהשתתפו בעבר בקורס רכזי חינוך חברתי.
ההשתלמות תתקיים בירושלים החל מיום שלישי, ח' בתמוז, תשל"ו (16.7.1976).
רכזים ותיקים בחינוך החברתי המבקשים להשתתף בהשתלמות זו יפנו בהקדם באמצעות מנהל ביה"ס אל המנחה לחינוך חברתי במחוז.
ההשתלמות תתקיים בתנאי פנימיה, ומספר המקומות מוגבל.

במחוז לשכה...
הננו שמחים להודיעכם שפתחנו היום, 19.5.1976 לשכתנו במעוננו החדש רחוב פרופסור ש. קליין 3,
מספרי הטלפון: 7, 6, 33295
36078
36610
31595
ישיר למרפאה

מכרז תנועת מושבי העובדים בישראל
המזכירות
תל־אביב, רחוב ליאונרדו דה־וינצ'י 19 — טלפון 258478

מציעים למכירה מכוניות:

מס' הרישום	דגם		שנת יצור	רשיון בתוקף עד	עם רדיו
347191	פולקסווגן	1300	1973	13.3.77	עם רדיו
328529	פולקסווגן	1300	1973	7.7.76	עם רדיו
308470	פולקסווגן	1300	1972	20.5.76	עם רדיו

את המכוניות אפשר לראות החל מהיום ועד 27.5.76, בחניון, לפי הכתובת הנ"ל, בין השעות 9.00—13.00.
טופסי הצעה אפשר לקבל בקומה ג', חדר 305 ולהגישם במעטפה סגורה בצירוף המחאה בנקאית ע"ס 10% מערך ההצעה.
המוסד אינו מתחייב לקבל את ההצעה הגבוהה ביותר או כל הצעה שהיא.

האם בקרת כבר בסניפנו החדש ברח' סוקולוב 90 בחולון?
יש לנו להציע לך שיש למטבחים בכל צבעי הקשת וכן אמבטיות וכיורים בעיצובים בלעדיים שטרם ראית כמותם!!
אם לא נוח לך להגיע לחולון תוכל לראות מוצרי
דקור מדבר
ברמת־גן — רחוב קריניצי 10, טלפון 729507
תל־אביב — ה' באייר 70 (ככר המדינה) טלפון 459358
חיפה — חיפה, רח' הנביאים 2, טלפון 04־660101
חדרה — רחוב הנשיא 19, טלפון 063־22744
אשקלון — רחוב העצמאות 15, טלפון 051־25957
לוד — רח' הרצל 1 טל. 964457
באר־שבע — רחוב הדסה 57

סקופ
חינם בורסת טלוויזיה
724677

מורלה
מסס הוזקרה האיטלקי

סקופ
טלוויזיה 1298 ל"י
גבעתיים, סירקין 20

המשרד הראשי: שדרות רוטשילד 76, תל־אביב, טלפון 611141 ● המחיר למילה: יום חול: 6.00 ל"י, יום ששי: 8.00 ל"י

פרקי היום בתנ"ך

● תהלים, נ"ג—נ"ה.

המשנה היומית

● כלאים, ו' וכ"—ג).

הדף היומי

● פסחים, מ'.

ההלכה היומית

● קצור ש"ע, סנ"ו (כ'—ו').

קבלנים

● בחולון 3 חדרים לוקסוס סלא במקום גבוה אויר צח החל מ־180,000 משכנתא — 40,000 כניסה 8 חודשים נגר את שאול כיכר ממרוסה 2 חולון 840185.

● בחולון בונה חברת ש.א.ס. בע"מ רחוב סוקולוב 64 חולון טלפון 848447.

● תולון, כלפור — כהן בר נים 3½—4 כרחוב אליכהו 32 חמשרד: סוקולוב 27 מ־17—19.30.

● ב"על אלונים" שכונת היוקרה של ראשון לציון נותרו למכירה מספר דירות בשלב אחרון, תכנון מעולה, מחירים נוחים.

● לזוגות צעירים בראשון 3 חדרים 140,000 בלבד — משכנתא גבוהה.

● בכניצחלה דירות 3 חדרים ופנטהאוז.

● נאות־דברת רוטשילד 45 ראשל"צ דירות יוקרה 3 ר"ח בר־ח' וולפסון.

● רוצה לראות משהו מיוחד? בוא למשרדי חברת "גן" בפתח תקוה.

● באה אתה בראשון לציון, תכנון ושטח מקסימליים, מיקום — מצוין.

● בהרצליה "דירות היוקרה" מציעים דירות 3—5 חדרים וילות וקוטג'ים.

● "נוה רפנה" רמת השרון, דירות מפוארות 4 חדרים.

● בראשון לציון דירות 3, 3½, 4 חדרים החל מ־170,000.

● ע"י אוניברסיטת בר־אילן (רמת פילסון), דירות 4—5, שרותים כפולים.

● בצפון ת"א דירות 4 חדרים — 457447 קבלנים "אלעור".

וילות ובתים

● למהיר חלוטה 8½ וחול בראשל"צ קרקע פרטי 942147.

● ברעננה למכירה קוטג' 5 חדרים מוסך גרול, גינה וגדר מסודרים טלפון — 052—81080.

● למכירה בית גדול מושבר בצפון ת"א 457447 "אלעור".

● בהרצליה פיתוח קוטג' חדש, 4 חדרי שינה 600,000 "רונאל" 224114.

● וילה לוקסוס להשכרה כלי תי מרוהטת 4 חדרי שינה, סביון חברת לנכסים ולניהול 761540.

● לדרושות וילות בסביון לחודשים יוני, יולי, אוגוסט, סביון חברה לנכסים ולניהול 761540.

● 3 כודר ותוספת 850,000 צהלת רח' כרם 24 בעבודה 474803.

● ברמת השרון קוטג' 4 חדרים + ח"ע + ארונות + מוגן אדמה פרטית — 420,000 483048.

● וילה 5½ חדרים ברמת אפעל, ½ דונם, טלפון — 767068.

● ברעננה קוטג'ים מפוארים במקום נחדר. אלמיר בע"מ 980855.

דירות

● לזוגות צעירים הצעה מצוינת! שלושה חדרים במחיר מיוחד, לפנות קלרין דירות רוטשילד 88, ראשון לציון.

● למכירה דירת 4 חדרים בבנין מפואר של שכונת דיירים קומה ג' חזית 220,000 ל"י לפנות קלרין דירות — רוטשילד 88 ראשל"צ.

דירות למכירה

● הודעה חשובה מגיעים לפתח־תקוה בה־תנאי אנגלו־סכסון 767281.

● בכניבירק 3 ק"ב + מ"א חדישה חזית מסודרת + טלפון.

● 183,000 ל"י 3½ חדרים, חזית, לבניסה, דירות ראשון, הרצל 60 טלפון 946200.

● למכירה דירה 2 חדרים + פינת אוכל קומה כ' רמת־אביב רח' נרונגו 17 מינוי אוקטובר 100,000 טלפון — 241260, 285887.

● בבירא"לין 3 ק"ד + דיר־הום חדר שינה + חדר ולדים + שיפורים כבבה 32 משפחת יפה 80060 בערב.

● בסביבת שקטה ויפה — 4 חדרים בתל־ציונים 708107 (לרציניים בלבד).

● דירת 4 חדרים מסודרת ק"ב ביפו רח' יפת 103 דיר 678870.

● בנתניה! 2½ 130,000 3½ כניסה רצמבר 77.

● בנתניה למכירת דירות 3, 3½ חדרים ברח' שלמה המלך בנתניה.

● 2 חדרים + מטבח כר מת־אליהו שכון 280/82 — אבוטבול.

● בפתח־תקוה 2½ + מ"א ק"ג, 3 ליוונים הרצל 17 — 905001.

● בחולון למכירת דירת + פינת אוכל ופינת עבודה, הדירה מרוהטת קומפלט כולל מכשירים, בר חדר ילדים, חדר שינה במחיר הזדמנותי של 280,000 ל"י תנאי תשלום 50% במזומן 50% בתשלומים עד 77 פברואר.

● 4 חדרים בתוכנית ל־140 מ"ר + חדרי ארונות + מ"א 440,000 טלפון 416654.

● בפתח־תקוה 3 חדרים, מקסימה ומרווחת קומה ר' — 008304.

● דירת 3 חדרים ק"ג בכר־מסריק טל. 228650 — 221812.

● דירת 4 חדרים מפוארת 125 מ"ר (2 שרותים) מעלית, הסקה, ק"ב במרכז ר"ג כל היום 787261.

● דירת גג 4 חדרים 150 מ"ר ברח' הס תל־אביב ל־טלפון 64085.

● בכפר סבא, 3 + מ"א + מטבח בהזדמנות בטקופקסט גינעים, הכרמל 88, אחה"צ — 052—26581.

● דירות למכירה בקיראון בהזדמנות 3 + מ"א + שיפורים ק"ר 185,000 710858.

● בחולון 3 חדרים + חדר עבודה על גג בשטח 200 מ"ר בבנין 4 דיירים בבית 848788 בעבודה 849176.

● בהזדמנות בבתים 2½ גרולים + מ"א + חניה, ק"ר פינוי מיידי 866808.

● בחולון — ברח' מהפתורות — חנכה בבנין 2 קומות 4 דירות בלבד "ארמות חולון" 803400.

● ברמת־גן 8½ 110 מ"ר יפה מעלית תריצה 15 קול 748312 850,000.

● בכלי, 3 חדרים מפוארת שקטה הסקה, מעלית 780811.

● בנאות אפקה 3 חדרים קו מה ר' 221,000 484085.

● למכירה דירת 3½ חדרים מרוהטת קומפלט, תוצרת חוץ + מוגן אויר הסאמ' פים 2, קומה ג' חזית טל. 253707.

● רמת־אביב — ברח' פיכמן 3½ + מ"א + ארונות + שיפורים טל. 820707 אחרי 6.00 — 416008.

● בגבעתיים, בהזדמנות, 2 חדרים + מרפסות חול ק"ס 03—251488.

● 3 בהזדמנות נדירה ברמת־גן לבניסה מיידית טלפון — 844780.

● בבתים 2½ פינתית ק"א שדרות העצמאות 22 טלפון 878411.

● בחולון 3—4 חדרים חדשה אפשרות למשכנתא — 841084.

● 2½ בהרצליה, ק"ג במרכז שקטה ומספיסת, הנליל 12 א' בערב, שטיר.

● בפתח־תקוה 3½ נחמרת ומרווחת ק"ר, אין מעלית, נוף + חנייה + חימום 901478.

● בכתים 3½ גדולה חדישה ומטבח אמריקאי, גן + סים חסים מרכזיים 250,000 בר־יהודה 1 880718.

● ברמת השרון! 5 חדרים, מפוארת בתכנון מרשים! — אנגלו־סכסון 474244.

● רמת־אביב 3½ חדרים אקסקלוסיביים שונים ארכי־טקטוניים קומה גבוהה — "ישקר" מגדל שלום 90101.

● במודיעין רמת־גן 2½ גדולים + 3 מרפסות — 784568 160,000.

● בפתח־תקוה 3 חדרים + מרפסות ק"ב חזית טלפון 018281.

● בצפון 4 חדרים בישדרות אי"ם קומה גבוהה "מקסם" 258542.

● בבתים 2½ ק"ג עורף פינוי בעוד שנה 870148.

● 3 מקסימום נוף מישגע, בת־ים, ז'בוטינסקי 42, טל' 678727.

● למכירה 3 חדרים מפוארת + מ"א + מנת עבודה + חנייה מרוהטת 257618.

● שלושה ליד הבימה ק"א 210,000 "תווך הבימה" — 267770.

● בבן־יהודה דירת אחד עם כל הנוחיות ק"ר 463714.

● בהזדמנות!! ברמת־השרון דירת 3 חדרים 160,000 טל' 478082.

● בצפון בהזדמנות 2½ יפים מאר חזית ק"ב 245880.

● 2 מרתר ליד קרן־קיימת רחוב שקט בהזדמנות 135,000 224732.

● במרכז רעננה, הזדמנות בלתי רגילה, 4 חדרים, חדשה, לכניסה מיידית, לחוות, 215,000 ל"י בלבד, לרציניים 052—22352.

דירות בשכר חודשי

● דירת פנטהאוז 180 מ"ר + גג ק"ב במיקום חיפה ב־רמת־גן להשכרה לתקופה ארוכה 700702 259572.

● הודעה חשובה מגיעים בקרוב לפתח־תקוה בה־תנאי אנגלו־סכסון 767281.

● ברמת־גן להשכיר דירה 2 חדרים טלפון 783280.

● בשכ"ח חדר לעבודה + דירת 3 + 4, למגורים ל־עבודה 60466.

● 3 חדרים בבתים + טלפון מיירות תיור "תו" — 884995.

● ברמת־גן שני חדרים יפים במקום שקט 798068 אחה"צ.

● ברמת־אביב 3 חדרים + מ"א ק"ג, טלפון 410026.

● בהרצליה 3 חדרים חדשה לתקופה ארוכה, 981026 ט' 16.00.

● למכירה 3 חדרים + חול בקרית־שלום - קרקע 828815.

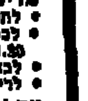

תורנות רופאים לפי המקומות

תל־אביב
● ברית קופות חולים; קופת־חולים לאומית; קופת־חולים מאוחדת; קופת־חולים "מכבי" כוללת קופ"ח אסף. תורנות לילה במגן דוד אדום ברחבי המדינה
● ד"ר הר־אבן, אפשטיין 6, טל. 44328;
● מד"א, טלפון 101 292222. רופא בין השעות 8 בערב עד 7 בבוקר. המבקר חולים בבתיהם.
● ער"ן - עזרה ראשונה נפשית — ת"א 261010 24 שעות ביממה.
● מד"א הרצליה. טל 101, 981333.
● מד"א קרית אונו. טל. 781111.
ירושלים
● הזכנת רופאים במקרים דחופים מ־8 בערב עד למחרת ב־7 בבוקר טלפון 101 בתחנת מד"א מרפאה ורופא לטי־פולים דחופים בלבד.
● ער"ן עזרה ראשונה נפשית — טלפון 02-69911.
חיפה
● רופא תורן במגן־דוד־אדום. טל. 101, עד 7 בבוקר

תורנויות בתי חולים

תל־אביב
● הדסה (ילדים), איכילוב (פנימית, כי־רורגית);
ירושלים
● ביקור חולים (ילדים), הדסה (פנימית, כירורגית, עיניים, נשים);
חיפה
● רוטשילד;

תורנות בתי מרקחת

תל־אביב
● תרופה, דיזנגוף 217, טל. 223488;
ירושלים
● כרם אברהם, צפניה 19, טל. 286950;
● אל סנטראל, רח' צלאח א־דין, טלפון 282106;
חיפה
● עליה, עליה 44, טל. 522062;
מחוז "ארץ"
● נתניה: גבע, שער הגיא 14, טל. 22695;
● מחוז השרון: כנרת, כפר סבא, וייצמן 119;
● פתח־תקוה: פינסקר, פינסקר 2, טלפון 910505;
● רמת־גן ובני־ברק: רמה, ז'בוטינסקי 65, טל. 793483;
● בתים: כלפור, ביאליק 90;
● חולון: שיינין, סוקולוב 70;

אולמות

● להשכיר אולם בשכ"ח 160 מטר + כוח טל.
● להשכרה 400 מ"ר אויר התעשיה יזור מעלית יחשי טל.

חנויות

● למכירה קיוסק בעליה 44.
● למכירה חנות + רישיון לפי טקיה בעליה.
● ברמ"ס - בבן־יהודה (מספרים קטנים) 24 מ"ר, — "כביר".
● למכירה ריהוט וציוד לחנות בגדים ולבגדי ילדים 700878.

מבני תעשיה

● להשכרה אולם ; טלפון ובה בכתים טל.
● למכירה בהזדמנות 2 דונם תעשייתי, מוכן לבנית, חשמל + מים, מומחים ל־תעשיה, אנגלו־סכסון, טל' 280181.
● בשכ"ח סכנה 100 מ"ר, מתאים לבית מלאכה עם כח מינמר, המלך ג'ורג' 16 תל־אביב, בשעות 8—13.
● כיאוור רח' הנגר 4, למכירה אולם 100 מ"ר + גלריה 60 מ"ר, טל' 843630, 827826, ניסים.

מגרשים

● מגרש בבאר־שבע, אדמה פרטית, 12,000 לדונם להת־קשר 03—458449.
● מגרש בבאר־שבע אדמה פרטית, 18,000 לדונם ל־התקשר 03—62008.
● להשכרה מגרשים בעיר הסכוניות טלפון 180770 — מתי סלע.
● כרעננה, מגרש ל־4—5 קוטג'ים טלפון 052—22352.
● חלקה 4 דונם ביערות הכרמל, משקיף לים נגבל למלון.
● למכירה מגרש לבנית וילה בזכרון, משקיף לים.
● בשכונרין מגרש לווילה 140,000 לירות "מקסס".
● בהזדמנות למכירה, מדרס מעוכר בגבעת־שמואל 10 דונם, 71,000 לדונם. "מקסס" 258542.

מחסנים

● למחסן/כי"מ, דירה ב־שכ"ח ליד סוגרבי, בערב.
● מחסן ברחוב אוסישקין 88 תל־אביב עם 60 מ"ר כולל ארונות, גרולים חדר טלפון נוחיות ומטבח, 20,000 לשנה מראש.

עסקים

● בעל חנות גדולה באלנבי 100 ת"א, מעונין בהצעות מיבואנים, יצרנים וחברות שיווק.
● למכירה 2 חנויות ראויים גדולות עם מלאי ומו־ניטין בהזדמנות, מיוחדת 0—7 בבוקר 230717.
● 25,000 מחבל להנחה משרד תיווך + פרנסה בטוחה 461246.
● למכירה בבתים מוקד מרכז פרטי, בסקום בלעדי, כולל ציוד ומוניטין פרנסה בשפע 807636.
● מחפש משקיע לבית יצי־קה לאלומיניום טלפון — 908416.
● לפחת ונבעי להשכיר טב־נה ברח' המסגר טלפון — 82710.
● מוכן מלפל + פרנסה בגחית במרכז נבעתיים רציני לאיש מקצוע ותיטני 902788 מ־16.00.
● דרוש שותף פעיל עד גיל 46 עם השקעה לעסק המספק חומרי גלם לסטבחים וקונ־דיטוריות.
● לסחיר התלטה! בנתניה, עסק רווחי ומרתק בענף ה־ריהוט.
● מוסך ידוע משכיר מח־לקה להשלמאות רכב, טלפון 741455.
● בהזדמנות איטליה למכירה, פרנסה בטוחה לשנים, להתקשר 761832.
● באיזור התעשיה חולון למכירה גנריה 500 מ"ר + מכונות וכל הציוד, טלפון 843836, 827825.
● הופיע נליון ריכוז מכר־זים ופרוייקטים טל' 264.
● נקרית על חנות באבן־גבירול, 26 מ"ר.
● בהזדמנות! ! מינוחר!! בשכ"ח! ! במרכזו ק"ג מכר לה! (פרנסה בשפע) 84068.

דירות בדמי מפתח

● ברמ"ס 2 וחול בתרגל בת"א 50,000 820285.
● ברמת־גן 2½ חדרים בד־מי מפתח להתקשר — 81464.
● דירת 3 חדרים (בר' דוה) ק"ב חזית 206808.
● ברמ"ס 4 חדרים בצפון תל־אביב קומה ג', בעבודה 207101, בבית 791724.

דירות מרוהטות

● להשכיר 1½ במרכז רמת־גן המתמיר 18 בין 3—5 — שטיר.

חדרים מרוהטים

● חדרים להשכיר, מלון הסנדורף מרוסמלרור 18 תל־אביב 87748.
● ללא דמי תיווך! דירות וחדרים להשכרה "ידיעת דירות" 242077 רייננגנ 32.
● ללא דמי תיווך! "מידע דירות" וחדרים להשכרה — שד"ח 85 246262 221048.
● חדר מרוהט כניסה נפר־דת, לזוג נשוי בחולון — 847028.

ביקוש דירות

● הודעה חשובה מגיעים בקרוב לפתח־תקוה בה־תנאי אנגלו־סכסון 767281.
● דרושות וילות + דירות למכירה או להשכרה ברמת־אפעל, גוו־תסון, סביון, כראילן, קרית־אונו, כל תמיש־ בים — גבעת־שמואל, בני־יהודה, גבעת־סביון, ישומת־משה, קרית קריניצי וחסבי־בות. אנגלו־סכסון 761005, 767281.

משרדים

● הודעה חשובה, מגיעים ב־קרוב לפתח־תקוה בה־תנאי אנגלו־סכסון 767281.
● בצפון מרתף מואר — 100—200 מ"ר "אלעזר" 457447.
● למכירה! דירות המתאי־מות למשרדים/מגורים במר־כז ת"א 811980.
● דרוש לחברה חזר שתי־פתח בפתח־תקוה משרד, חנות או דירה, בשכ"ח או קניה, לפנות למנהל בה־תנאי אנגלו־סכסון, רימון 761005.

הצעות עבודה

● למלון במרכז ת"א דרושים מקיידי/ות קבלה בוגרי תר־מור.
● דרושות מתפרות לבגדי ים חלוקים וכותנות לילה ריזה הרצל 110 ת"א טלפון.
● מעילה למכונה לתנהלת תשבונות (אפשרות עבודה חלקית) תנאים טובים לפת־אימה.
● לחברת ביטוח בתל־אביב דרושות טרפיסות ומתשבות פוליסות, למחלקת אלמנט־רית.
● טרפים מנוסה להדפסה ראשית, פולקסבסקי בע"מ.
● דרושים: 1) פעולות מ־קצועות, לאוטוגרפ ולויסגנר מזון ל"י לשעה (2 נהגנים, בעלי מקצוע טובים.
● ברמת השרון דרושה אישה אחראית + חטלצות — לנהיג משק בית + לינה, תנאים מצויינים.
● לשלון במרכזו העיר דרו־שות: חדרנית ועובדות — מטבח טל.
● כלבלן מנחה"ש מנוסים סוכנויות בכירות פקידות בתכנונות 228408.
● בעל קמנוע המכיר את ת"א פרנסה מצויינת!
● דרושה בהורה אחראית לעבודות משק בית יום יום, תנאים טובים למתאימה + המלצות 225628.
● לריזה ירצני בגדי ים וחזיות דרושות תופרות — הרצל 110 תל־אביב.
● שומרים באיזור ת"א, ראש־ שון לציון ותל־השומר תנ־ אים טובים! לפנות למודי־ עין אזרחי בית־אריאת, — שאול המלך 30 ת"א.
● דרוש מלפם מנועים רכבו חננאל 4 תל־אביב 825350 יצחק לוי.
● פתחורות ותופרות סוג א' דרושים ל"רורית" דרדיק־ 13, טלפון 50120.
● דרוש מסגר רתך ועוזר, הכרול 2, ת"א 474604.
● דרוש מסגר רתך "סופר נועף" פוריה 28 יפו 829493.
● "לברקי פטח חסמרים" ישראל בע"מ, ויצמן 65 גב־עתיים דרושים: 1) פקידה לעבודה בעבודת להנהלת חש־בונות סוג ב' + ידיעה ב־הדפסה 2) עובדות, מתלמדות למחלקת תיתוך נגטיב, לפ־נות טלפונית 722111.

ביקוש עבודה

● צעיר בעל רכב מסחרי חדיש מעוניין בהצעות עבודה מ־שעה 6.00 בערב 461760.

הכשרה לעבודה

● קורס מנודד לתצוני/ות כנתון וחקירות פרטים! — "איתור" 03—616860.

מכוניות

● צבע כללי — 500 מחתות בתצי המחיר טלמת 20 יפו בהנהלת טימון 120101.

● רנו 8 1972 בהזדמנות טסט 8 חודשים 051—23776.

● פיג'ו 204 1968 שמורה + תוספות — 28,000 ל"י 482000.

● פריג'ו 4 מודל 69 + טסט ואוברול טל. 50085.

● אופל רקורד 1700 72 מצב חדיש טל. 82710.

● למכירה וכות לפורד טרנזיט במחיריות חוץ 056—06200.

● למכירת פונטיאק לממנ 72 במצב מצוין יד ראשונה — 88,000 ל"י טל. 200285 בין 15—17.

● מ.ס.ם. מרכז הסוכנויות מציע לקהל הרחב מגרדים ל־כרמלים במבחר מעולה, לאי־ חר שיפוץ כללי, כולל אוך דיות, לפנות, טסט לשנה ובעלות מנה, בטלפון 251980 "ח"א.

● פיאט 124 1970, ספיישל משנה 14.00 טלפון 708801.

● אוסטין 1800 מודל 67 משכרת 11,000 לירות טלפון 701406.

● מינוח 404 1978 יד ראשונה, מצב מצויין טל. 847118.

● חיפושית 1972 + 1300 ק"מ 80,000 + רדיו + טיים + טסט לשנה 868361.

● מינור אוסטין 1972 בהזדמנות ג'ימני.

● אורי 80 1978 יד ראשו־נה שמורה טלפון 415681.

● אופל 1700, 60 יד ראשונה + צמיגים + מנוע עלה לכליש 72.

● בהזדמנות! כרמל מ־שנת 70 עם אחריות דק "ברבבי ישראלי" בקיום הטוסך ג' נאחסו החלפים המרכזי צר מות אבן־גבירול יפו 820192.

● חיפושית 1300 סוף 1971, מצב מצויין 051—23774.

● ציטרואן ג'יאמס סטיישן 1974 ניר רגיל חדיש טל. 251902 818071.

● מרצדס 280 אס 1971 ב־מצב מצויין 032—2210.

● אופל רקורד 1700 1971 + רדיו 46,000 ק"מ 08—200750.

● רנו טי.אל 16 1973 — 58,000 ל"י טל. 02404.

● פריג'ו 1200 מודל 1000 במצב חדיש + צבע טסט לשנה אוברול 470651.

● פולקסוונן ברזיליה 1973 טסט לשנה יד ראשונה — 206517.

● קונטיננטל סטיישן 72 אוטומטי שנה טסט + רדיו במצב חדיש כל הקודם זוכה! טל. 772121.

● וולבו 244, 1976, לפנות סקלינטיקה 8 ראשון לציון רוסם.

● ניר מנוע הלך — פנה אלינו ותקבל מחיר 010808.

● בהזדמנות: אולדסמוביל אומגה 1974 במצב חדיש מ־יר 08—268218 בערב — 04—247516.

● אופל רקורד 19, אוטומ־טית, יד ראשונה ב־מצב מצויין, 756827.

● אסקורט 72 לבנת יר־ראשונה, 80,500 לירות — 053—3284 ובערב 053—80509.

● אסקורט 1973 1100 יר ראשונה 85,000 ק"מ 470244 עד 16.80.

● סוסיתא סטיישן 70, יר־ראשונה, טל' 032—21076.

● ציטרואן די.אס. 21 — 1069 נהדרת 84,000 ק"מ — 915870.

● חיפושית 1300, 1969 שמו־רה היטב נהדרת + רדיו ל"י. 775586 25,000.

● סיבארו 1800, 1972 שמו־רה מצויין, 52,000 ק"מ + רדיו + טסט 86,000 ל"י, 781228.

● פיאט 132 ג'י, אל. 1800 אוטומטי, 1974, 03—62784 בערב.

● פיג'ו 404 1968 אוטומ־טית טלפון 209800 בערב — 412246.

● סאב 1064, אחר אוברול, 10,000 ק"מ, 835808 בערב.

● אופל קדט 73, 4 דלתות דהלוקס טסט, 50,000 ק"מ מחיר 60,000 טלפון 840780.

● בהזדמנות פיאט 127 74 + טסט במצב מצוין 841084.

● פיאט 127 1973 יפה מאר וטוכח + טסט 476176.

● פיג'ו 404 אוטומטית 74 מצב מצויין 81100 בעבודה.

● פיג'ו 504 1970 במצב טוב מאור עם מוגן ורדיו יד ראשונה טל. 226740.

● מכונית פורד סוסיתא מס־חרית מודל 12, 1967, מצב מכני מצויין — טסט לשנה מחיר 17,000 ל"י 820237 ב־ערב 83088.

● קורטינה 1969 אוטומטי + טסט ורדיו טל. 818018.

● למכירה רנו מסחרית 69 במצב טוב אחרי אוברול — 780118.

● מיני מיינור אוטומטית המספקה מיידית "סוכנות טר־ריס" ר"נ ז'בוטינסקי 18 — 720738.

● קונטסה 1800 מודל 67 מוח 11,000 לירות טלפון 701406.

● טאונוס 1600, 72, 2 דל־תות תוצרת חוץ ביום 828:7 בערב 780081.

● אסקורט 4 1073 דלתות יד־ראשונה 823410.

● פורד קורטינה 1978 יד־ראשונה 820449.

● דורג' די 200 מסחרי סגור + רדיו + טייפ + גגון מודל 78 במחיר הזדמנותי, בעבודה 782058 בערב — 702481.

● פורד טרנזיט 1974 מצב מצויין, טלפון 284810.

● סוסיתא מסחרית לאחר אוברול 7,500 ל"י, טלפון 010148.

● אוסטין קימברידג' 62 ב־מצב מצויין 12,000 טלפון — 701577.

● פיאט 125 ספיישל 1971 לפנות 821756 אחה"צ.

● פרינץ 08/4 מצב מכני ותיצוני מצויין, 214891.

● יפיופית מינך סטיישן סוף 70, + רדיו גם אחרי תאי מצב חיצוני ומכאני מצויין יד שניה 81,000 — 410180 בעבודה ובבית 82816.

● מכרז למכירת פיאט 132 1976 אוטומטית מוגן אויר, לראות בבית ברל אצל משה קריינר (052)26181.

● פוג'ו 504 1972, שמורה במצב חדיש + טסט, 820884.

● פיאט 124 ספיישל אוטו־ממי 1978, בהזדמנות! טל' 202708.

● לנציה 1974 מצב מצויין טסט, טל' 81179 ת"א.

● דחוף כרמל דוכס 1072 מצויינת. 052—83560 משעה 13.00.

● חיפושית 1300 68 מצו־יינת אוברול טסט 20,000 284418.

● חיפושית 1072 1200 מצו־יינת 54,000 ק"מ, 026877 מ־17.00.

● סובארו סטיישן 1400, 1074 רצמבר יד ראשונה 41,000 ק"מ חדש, 058 30816 בבית 05—40071.

● קורטינה 1971 + אוטומ־טי טסט לשנה + רדיו — 871048.

● קורטינה + 1971 אוטו־מאטי טסט לשנה + רדיו 871018.

● מיני מיינור 1004 שמורה 14,500 ל"י, טלפון 473622.

● רנו 12, 1978, טלפון 7.00—7.00 56515.

● בהזדמנות קרש 1004 מנוע חדש במצב נהדר, 224828.

● דורג' דארט 1078 40,000 ק"מ, יד ראשונה מצב מצוין בומיק רוצה לגבר שדרות ירושלים 86 יפו מול אלח־מברת.

● מנדר די־100 84, מטט לשנה 16,000, 824860 מול־ קסון 60, אחרי אוברול, קבינה כפולה. 10,000 — 802200.

● מוכרחה למכר! אאודי 100, 1973 אוטומטי + מוגן 860102.

● מיידי במציאות רנו 17 אוטומטית סוף 1973 — 265774.

● פורד טאונוס 1120, 68, במצב מצויין, טל' 081017 בבית 882281.

● "ידיעון לרכב" קורטינה 1008, מצויינת לרגל נסיעה 03—228997.

● פורד אנגליה 1062 יד ראשונה שמורה יפה 14,750 261816.

● אוסטין 1100, 1968 שמו־רה נהדר + רדיו — 760880, 16,000.

● למחיר חלטות!! פיאט 850, 1060, נהדרת, 874459.

● כרמל דוכס 1078 מצויינת + חימום, 28,000 ל"י — 446901.

● בהזדמנות מנדר פולקסוו־ אגן, קבינה אחת 1971 14,500 "סחר מכוניות" — 80142.

● אודי 80, 1978 רדיו וטסט 58,000 ל"י, "סחר מכוניות" — 80142.

● בהזדמנות! ב.מ.וו. 1800 ניר רגיל 1060, טל' 700448.

● מבחר אמריקאיות קטנות "המכונית ארלוזורוב", ארלוזורוב 166 ת"א.

● טריומף 1,300, 73', טסט לשנה "המכונית ארלוזורוב" ארלוזורוב 166 ת"א.

● קונים ומוכרים כל סוגי המכוניות אפשרות גם ב־תווך המכונית ארלוזורוב" ארלוזורוב 166, טל' 280400 פתוח רצוף מ־8.00—20.00.

● אלפא רומאו ג'וניור 1972, 1,800 מיר ראשונה טסט לשנה "המכונית" ארלוזורוב 166 ת"א.

● פיאט 124, 1060 סטיישן טסט לשנה "המכונית ארלוזורוב" ארלוזורוב 166 ת"א.

● ביואיק 1969 כל החוס־פות "המכונית ארלוזורוב" ארלוזורוב 166 ת"א.

● חיפושית 1904, 1969, המכונית ארלוזורוב, ארלוזורוב 166 ת"א.

● דורג' דארט 1966 אוטו־מטית "המכונית ארלוזורוב" ארלוזורוב 166 ת"א.

● פיאט 600, 1970 המכונית ארלוזורוב 166 ת"א.

● אסקורט 1,300 אוטומטית 1971, 4 דלתות במצב חדיש ובהזדמנות, טל' 83705.

● אודי 100 אל.אס. 1978 אוטומטי + מוגן, טריומף 221525 1071.

● פג'ו 404 אוטומטי 1060 פג'ו טנדר 1073, 1075 — 585585.

● פורד קונר 1078, רנו 12 "ריבולי" 1075 — 224105.

● פיאט 124 ספיישל אוטו־מטי 1075 + תוספות — 065.

● קונטסה 1300, 1067, 4 הילוכים במצב מצויין 18,650 ל"י, טל' 724.

● פג'ו 404 1072 אוטומטי, במצב מצויין + טסט ורדיו — 00800.

● בהזדמנות! דורג' דלינס 1071 + מוגן, ברקס אויר.

● פג'ו 401 1008 יד ראשונה 1000 ל"י, 462680.

● פולקסוואגן ברזיליה 1073 יד ראשונה במצב חדיש — 784465.

● ביואיק 11,000 ווסתול ויקטור 1000 מנוע 17 + טסט. טל' 820071.

● פורד אסקורט 1000 במצב טוב, טסט — 80,000, 281442.

● רנו 4 71 במצב מצוין, 16.00 משעה 871880.

● חיפושית 60 אחרי אוב־רול מצב מצויין, טל' 890080.

● פיאט 850 מ"מ לאחר שיפוץ כללי, טל' 881836.

● פיג'ו 404 68 במצב טוב, 719080 משעה 3.00 אחה"צ.

● דורג' דארט 1971 פול אוטומטית, יפה, טל' 88415.

● פורד אסקורט 4 1975 דלתות 27,000 ק"מ, 221843.

● בהזדמנות סימקה 1000 1001, מצב נהדר, בעבודה 885472 בערב.

● אופל רקורד 1901 טסט ורדיו "שמורה יפה, "המכו־נית ארלוזורוב", ארלוזורוב 166 ת"א.

● פיאט כפורט קופה 850 1970, "המכונית ארלוזורוב" ארלוזורוב 166 ת"א.

● פג'ו 1000 404 אוטומטית, "המכונית ארלוזורוב", ארלוזורוב 166 ת"א.

● סימקה 1001, 1070, "המכונית ארלוזורוב", ארלוזורוב 166 ת"א.

● פיאט 124 1071, "המכונית ארלוזורוב", ארלוזורוב 166 ת"א.

● פולקסוואגן רבל קבינה 1072, "המכונית ארלוזורוב", ארלוזורוב 166 ת"א.

● סוסיתא טנדר 73 מתו־רשת ארגז סגור במצב מצויין, 83897.

● סימקה 1000 1970 טסט לשנה מצב מצויין. 937680.

● טאונוס אסקאל 1072 יר ראשונה! אורגינלית ותדישה, 728846.

● פיאט 850 ספיישל 1969 + אוברול במצב מצויין! 002268.

● חיפושית 1300 1070 + טסט מצויינת, טל' 465187.

● אסקורט 1100 1974/4 רדיו + טסט מטופחת, טל' 784514.

● טורים אוקספורד 1965 שמורה ומצוינת — 17,500 טלפון 016806.

● פרינץ 4, 1970 במצב מצויין, 13,000 ל"י, 888246.

● רנו 4 1978 יר ראשונה בהזדמנות — 38,000, 857406.

● מיני־מיינור 1961 במצב מצויין ימחסיה — 0,500 ל"י, 788700.

השכרת רכב

● "מיו גל טורס" השכרת מכוניות במחירים זולים, טל. 207888 בן־יהודה 10 ת"א.

אופנועים וקטנועים

● למכירה וספה 68 במצב מצויין טל. 476886.

● וספה 60 מודל 1971 אחרי אוברול 708441.

● מרינס 90 מצויינת + כל התוספות טלפון 854084.

● אופנוע אוטלקי, 2,50 לוספי, התרמים 8 תל־גיבורים חולון, מ־16.00.

● בהזדמנות הונדה 50, 1974 לנילאי, 10, טל' 724489.

מציעים למכירה

● מכונת כביסה "סילק" כמו חדשה טל' 440604, בערב.

● חיסול רהיטים בהזדמנות מיוחדת כתצי המחיר 0—7 בבוקר 280717.

● הקיעו נרמורים דיזל לי־תחור, מישרי זרם ריספ', וחבות סי.או.ב' ומרנספורמ־טורים לריתוך פריזמה — רו־ גשליו בע"מ דרך פתח־תקוה 56 טל. 026181 ת"א.

● מכונת לכביסה "מנהל" אר־טומטית, טלפון 727288 מ־9—19.

למכירה מכונה

● למכירה מכונה לתעתקת מסמכים עם חומר ל־2000 ח־עתקות 4,200 ל"י פוטו זולר רעננה 052—28554.

● אמפליקאי טובר טלוויזיה מליפס מיקסר אמריקאי חדיש ריהוט ילדים מיטה כפולה מוזן אשבת ספת סלו־נית 03—659185.

● למכירה טלוויזיה אמקור טסקורא 60 בהזדמנות טל. 004401.

● נליל נתוגת ארוכה — 80X0.1 קשה 200X0.16 200X0.25 רך — 08—820888.

● מזגן "פרינלדר" חדש (קירור + חימום) במחיר סביר, 750:57.

● כריכית ציוד מכון וה־ריש קלינטורה ופרנסה ב־ימע, 83804.

● מקרר מאר, כיריים 12, תנור אפיה ונריל, טלפון — 780871.

● כריים אמישראן 3 לה־בות + תנור אפיה "זוהר" במצב מצוין 288848.

● לרגל שיפוצים למכירה מכונת כביסה, תנור גז, מכור גת תפירה, כסא נוח ואחרים, מישפחת סמוט, תנקיה 2 חולון, מ־17.00.

● תנור אפיה ג'נרל אלקט־ריק, ומקרר 22 קוב + מתזה קרח מיונר אמפלייםייר סקוור. 488797.

רוצים לקנות

● עמוס קונה חבל רהיטים, פריג'ידרים טלוויזיות ותיסו־לים 882818 בערב 880076.

● יחזקאל קונה רהיטים, תיסולים ודירות 831404 ב־ערב 850808.

● מרכל קונה עתיקות יהו־שות וכו' 838245 בערב — 880248.

השקעות

● הודעה חשובה מגיעים בקרוב לפתח־תקוה בה־תנאי אנגלו־סכסון 767281.

דודי שמש וחשמל

● הבונה, חיור כולל צלול לסל, 259760, 361694 לרגל מעולת 6 שנים אחריות, 80 שנות שרות נאמן, דרך ה' שלום 7 תל־אביב.

הלוואות

● הלוואת מיירית תיכף ב־הפקדת הכישיטים ורברי חש־מל 614487.

● הלוואות בתנאים סבירים כנגר בטחונות 16—19 287121.

התעמלות

● "גן מורר" מכון להתעמ־לות לגברים ולנשים, מגשה בן־ישראל 18, ת"א, 825630 16.00—20.00 בדיקת כושר גופני חינם.

חוגים

● 120.— (03)—442—115 לשנה — בימוי נגר בדירות ותיסור חברת.

● המעוניין להכיר ידידה יבוא ל"כוכבא" ויכיר או־ תה גם לידידות וגם לשמ־חת רצינות 03—615800 ז'בוטינסקי 78 "כוכבא" תל־אביב קומה ו'.

● "ונוס" הכרויות אקסלו־סיביות לידידות (נישואין) כול 14, 08—228097.

חיות בית

● אברת כלבה אפגנית צבע אפור שמה יהודה בארץ בצבעת, המוצא יבוא על שכ־רו 286082, 888640.

● גור בוקסר בן שישה שבו־עות, זכר, טלפון 808081.

● חדש!! נורי דוברמן ענק במחירים נוחים, טל' 281030.

● בהזדמנות חתולים סיא־מים, ואבים קוקרספניאל ומי־ני פודל, 281698.

טלוויזיה

● טלוויזיות בזול ובאחריות מ־1400 חדר יוסף קהילת גרישה 87, 478385.

● תיקון כל סוגי הטלוויזיות באחריות + בימוס כמיטרון 764848.

● בהזדמנות! טלביזיה "וניט" 1050 ל"י, טלפון 220884.

● קונה!!! טלוויזיות ב־מחיר גבוה!! ביום — 860141, בערב 827081.

כלי נגינה

● 4,500 לירות, פסנתר יוחרת בתשלומים, ללא רי־בית, בקנוהה מסנתר או אור־גן אצל פלנק, פסנתרים דיזנגוף 125 תל־אביב טל. 220808.

● מתיבואן לצרכן!!! פסנ־תרים, אורגנים, אקורדיונים ונטרות, מכירה, קניה ותיקון, "רסיטל", בן־יהודה 148 תל־אביב, טל' 280391.

צילומים

● מסרטה מינולטר 4 ויש חדישה בהזדמנות, 867486.

תריסים

● תריסי פלסטיק, מצוות ב־6 ל"י וזכוכית 300 ל"י 780114.

שרותים

● "תסוה לג'וקים" הדברת מזיקים — 110 אחריות ל־שנה 3806.

● יהלום שרות והברקה מר־צפות וניקוין יסודי באחד דירות 7010.

● ג'וקים — חיסול מוחלט אחריות לשנה "אסקפרס" — 03—32100.

● "פוליש תל־אביב" פוליש והברקה מ־300 שרות מיידי ואמון.

● "המבריק" מלטשים ומב־ריקים + נקיון יסודי מ־300 ובאחריות + הברכה.

● "המופת" זימות סיוד ד־תיקוני גנות, אחריות מלאה 231788.

● החברקה מלטשים ומבדי־קים מרצפות 800.— ונקיון יסודי 288773.

● ציפוי בעץ: מתיצות, תקרות, קירות, ריפוד דל־תות בכסאי ובעץ, הרבקת טפטים יפאי.ווי.סי. ביצוע מי־עולה, מחירים נוחים ונם בתשלומים.

טיולים

● חברת טובים מתארגנים בהבוצה לטיול קיין כאי רופה, אקדמי מ־זול טל' 03—614006, 03—51887.

● לטיול באירופה מתפסים זוג צעיר ובחמד. טלפון בערב.

מקררים

● קונה! מקררים מכל הסו־גים ובכל המחירים ובזמן! 828:50.

● קונה! מקררים משומשים במחיר גבוה ביום 827001 בערב 880110.

● קונה! מקררים משומשים במחיר גבוה ובמזומן! טל. 820807.

● קונה! מקררים משומשים במחיר גבוה ובמזומן, טל. 828484.

● קונה מקררים במזומן! "קרור צפון" ביום ובערב! 830701.

● מקררים צפון! קונה מק־ררים במחיר גבוה טלפון — 800440 ביום ובערב.

● בהזדמנות מקרר מאר במצב טוב, 457041 משעה 10.00.

● קורעט 14 2 דלתות מצב מצויין — 2,500 ל"י.

● מקרר פרידמן 13 קוב במצב מצויין, טל' 788810.

משכים

● צעירה תמודה מקבלת מר־טי לפסנ' פינסקר 61 בטר־תה.

● מכון בריאות! מסנ' מק־צועי מעולה בן יהודה 43 דירה 11.

● למסנ' המוב מכולם! תדר־רי מנוחה סמלחות וסאונה 722874.

● מצער חימחסיות! בכל שבוע מסנ'יסטיות חדשות, בוא נסת ותהנה, כול 81 תל־אביב.

● סאונה + מסנ' בוא הנכה ולצאת כבר לא תרצה! — 28 הובבי ציון 288818 ופינת בוגרשוב).

● מסנ' + סאונה לגבר ה־מקפיד על הופעתו ובריאו־תו! ! פרישמן 20.

● נעורים, בריאות וסימ־ססים במועדון מסנ' וסאונה שלמה המלך 46 ופינת פריש־מן).

● אלינו תמצא את תופה ותקבל בטבסג'יסטיות — נורדון 80.

● נאוה, מעלות משתר 11 ר"נ פינת מודיעין 171 — 15.00—20.00.

● מסג'יסטית — בלוך 28 דירה 8 כל יום בין 11—18.

● צעירה חמודה ומקצועית בסמנ' פרגיע בן יהודה 125 (בסרתף).

● קלאב לגבר מסג'יסטית צעירה ותמודה מקבלת ב־גורדון 71.

● ב. קלאב מסג' — מסג'יס־טית צעירה תוצרת חוץ תת־בלר ברח' חנחשון 6 ת"א (גם בשבת).

● מסג' מקצועי אצל מסמ־ התורופלסת רח' גוגליב 17 דירה 4 פינת שד' בן־גוריון.

● מעוניין בססג'? שכיר מורה תסכלר למסג' מהנה ומרגיע, ברח' הראה 63 רמת־גן, קומת קרקע.

מערכות קול

● רמקולים נורמנס סטירלי ועור במחירים, טוחרים, טפיונים ומגברים מקצו־עיים, אפשרות להרכבה עצ־מית, אפשרות מיוחדות ל־חברי קיבוצים, "רון" רוב־נגר 24 ת"א, 262427.

● רמקולים אי.טי.טי. 8X20 טפטון לנקו 70 מ־10.00, טל' 742041.

רהיטים

● מתיצרן! סלונים החל מ־1,500 ל"י פינות אוכל + 6 כסאות סקאי — 1850 מי־טות נוער. אורן 9800 סקום מ.י.א.ו. רח' סירקין 20 — גבעתיים 720787.

● רהיטי נוער במבצי חיסול טלאי מחיר תקרן. רח' ער־ואל 69 רמת־יצחק, רמת־גן 4—7.

● סלון — 2 פוטלים ספה, ושולחן במצב טוב 786788.

● למכירה בהזדמנות ספה כפולה ושתי כורסאות. טל' 721046.

● "מערכת רהיטים" לסלון מיוחדת בנוחיותה מבל מיר־ווד, 748683.

● כח סלוני מודולרי יפוסה בהזדמנות מיוחדת. 740888 241486.

שידוכים

● "קונטיינטצאל" שידוכים למטרות נישואין בלבד! — ת"ר 03—236887, 87258.

● "האושר" משרד אלגנטר מהיר ומתאים בחינוק עצום. 03—722646.

הלוח הכפול ירושלים

קבלנים

● אצל עובדיה לוי דירות 4 כוח ברחבי ירושלים, טל' 02—818180.

דירות למכירה

● בהזדמנות דירה 2 בבית בודד 02—272000, פרט ל־שבת.

● 3 חדרים משוכללים ב־מלביות קומה נ', נוף מקסים "אטינה" 531415.

● בהזדמנות, דירה 2 חד־רים ומרפסת בשיכון תלפיות.

דירות בשכר חודשי

● 4 חדרים ריקים עם פינת אוכל בגוה־יקוב, קומה 1 "אטינה" 531412.

הצעות עבודה

● אומניב — ט.מ.ש. לרגל הרחבת שירותים, מחפש בו־גרי רכב מוסמכים, מכונאים שלב 3 בלבד. תנאים טובים למתאימים: אזור התעשיה תלפיות, ירושלים, טלפון 02—80295.

● לחברת ביטוח דרושה מקיכונית אחראי שירות צב־אי, טלפון 251201.

מכוניות

● פג'ו 304, 72 61,000 ל"י, 27108, 16.30—19.00.

● חיפושית 1969 1600 להת־קשר בעבודה 855128 בערב.

● פיג'ו 404 סטיישן 1970 יד ראשונה, טסט לשנה 291301.

● בהזדמנות חיפושית 1964 מצויינת, מנוע 17, טלפון 80251.

● בהזדמנות אופל רקורד 67, סטיישן אוטומטי, טנדר פיג'ו 404, 78, בעבודה — 283467.

הלוח הכפול חיפה

דירות למכירה

● בנצרת עלית דירה 3 חדרים חדשה ס.ג. 105,000 ל"י, 06—49248.

● 4½ מ־יוחד מסנת אקס־קלוסיבי ואריגות סיר באחו־זה, 04—251812.

הצעות עבודה

● סובארו 1978 1400 מצו־יינת בהזדמנות 86,000 בית"ס (נחיבה), 510030 בערב.

● הכנסה גבוהה בשעות הפ־נוי לך, אפשרות לעבודה בתיקה מלא והתקדמות לסוג ארוך, טלפון 810283.

● קורס מיוחד לכונות הב־רכה אישית בשיטות עוזר לך, אצ עצמך! לפילואים, אפשרויות, כלכי מוגבלות! טלפון 510201.

● דרושה ספרנית לבית"ס תיכון בכשר לחצי משרה (עבודה זמנית). טלפון מס' 04-232900.

● דרושים גברים לשמירה בלילה מחיפה והסביבה עד גיל 55. טלפון [illegible].

הכשרה לעבודה

● קורס מזורז לקציני.ות בטחון וחקירות. פרטים „אי תור" — [illegible].

מכוניות

● לנציה (או) מאי 1974 80,000 ק"מ רדיו. טלפון 04-524014.

● למכירה 2 מכוניות משא טנדרים ולכו. 1) מכונית פורד סאונם. ניתן לראותן בחצר מחלקת חוטים של חמי עצה המקומית נשר. טלפון מספר 04-221121.

● סיאט 124 1073 ממש מכוואר. ד"ר חררי [illegible].

מציעים למכירה

● למכירה 2 מחרטות. לפנות לבית"ס התיכון בנשר. טל' מספר [illegible] 04. הצעות במעטפה סגורה להעביר למועצה המקומית נשר.

מערכות קול

● סטריאופונים, מקלטים, רשמקולים, פטיפונים, דסקיות נשיונל, מרנץ אינטימי, רומל ועוד... „אהוד את זנבס", הרצליה [illegible].

הלוח הכפול

נתניה

דירות למכירה

● בהזדמנות דירת 4 חדרים לפנות: לוינסון 88 נתניה.

● דחוף! בבתי ידידים 4 חדרים 150 מ"ר 340,000 ל"י 053-14760, 053-[illegible].

חנויות

● להשכיר אולם לחנויות ומשרדים באיזור התעשיה החדש בנתניה. 053-[illegible], 053-[illegible].

למפעל בגבעתיים
דרושה פקידה
לחכנת משכורת
אפשרות הכשרה
במקום
טלפון 740811.

דרושים
חרטים
מוגרי פיתה
ספר מקצועי
לעבודה
קבועה
לפנות טל' :
34453
תל־אביב.

מרכזנית
ליום עבודה
שלם
8.00—10.00
ידע באנגלית
נא לפנות
טל. 733251

לגדעון אוברזון
בית אופנה
דרושים
1. תופרות עילית
וקונפקציה מעולות
2. תדמן/ית מעולה
3. מבקרת טיב
בעלת נסיון
לפנות : ימים א'—ה'
טל. 202687

דרושים
1. אדריכל(ית)
2. שרטטת לבניינים ולבינוי ערים
3. מזכירה־כתבנית עברית רצוי גם גרמנית.
שעות העבודה מ־8 עד 14. לפנות טל. 83154 חיפה

רואה חשבון
בוגר האוניברסיטה
בכלכלה ובסוציולוגיה
ומוסמך למינהל עסקים
נוסע
למלבורן אוסטרליה
מעוניין בהצעות
עבודה רציניות
לפנות לת.ד. 18152
תל־אביב.

למשרד שמאים
דרושה
פקידה
בעלת השכלה
תיכונית
שעות העבודה:
8 עד 16
לפנות בכתב יד
למשרד יואכימסון,
נחמני 9, ת"א

דרוש
אורג
למפעל באזור
פתח־תקוה
טלפון 914045

מוצר מעולה מחפש נציגי מכירות מעולים.

אם אתה נמרץ, בעל יוזמה, בוגר תיכון לפחות, שולט באנגלית ובעל רכב, פנה אלינו. אנו מציעים לך אתגר! במידה ותתאים נפקיד בידיך מוצר מעולה בעל תכונות בלבדיות : מכונת הכתיבה החשמלית עברית/רב־לשונית „כדורית". פנה היום בכתב לתא דאר 20210, תל־אביב.

יבמ IBM
האגף למכונות משרד

לחברה הפועלת בארץ ובחו"ל
דרושים בעלי מקצוע בשטח החשמל
(אינסטלציה, תחזוקה לוחות פיקוד מתח נמוך וגבוה)
בעלי מקצוע העונים לדרישות הנ"ל ויהם ידע מושלם בשפה הצרפתית, מתבקשים לפנות לת.ד. 7078 ת"א עם פרוט תולדות חיים, רקע מקצועי, כולל תעודות.
רק מועמדים מתאימים — יוענו.

לבנק גדול בת"א
דרושות
נקבניות
גם ללא ניסיון קודם
לעבודה במשרה חלקית
המעוניינות תגשנה הצעת מועמדותן לת. ד. 7095 ת"א, עבור מס' 43.

למרכז שקום בירושלים
דרוש
פסיכולוג קליני עצמאי
בדרגה 5—6 מח"ר
כישורים רצויים :
✱ בעל תואר M.A לפחות
✱ מוסמך לעריכת מבחנים ומבדקים
✱ נסיון מעשי בעבודה קלינית
מעונינים מתבקשים לפנות אל ת' ד' 15050 תל־אביב.

למפעל מבוסס באזור תל־אביב
דרושים
מנהלי - חשבונות
בעלי נסיון של שנתיים לפחות,
בעלי סוג ג'—ד',
למועמדים המתאימים מובטחים תנאי עבודה טובים.
● המעונינים מתבקשים לפנות בכתב אל ת. ד. 26028 תל־אביב.

לחברת יבוא ושווק מכשירי חשמל ביתיים
דרושה
פקידה
עם ידע בהנה"ח
ליום עבודה מפוצל
למשרד ברמת־גן
לפנות טל. 732088

למספרית „עלית"
דרושים :
✱ נגרים
✱ רקדים
✱ תופרות
לפנות לטלפון 38117, ת"א.

שיאור – חברה להשקעות ולבנין בע"מ
רחוב בורלא 6, תל־אביב
טלפון 03-428611, 03-429810
לאתר בניה גדול בכניסה לחיפה
(טירת הכרמל)
דרושים
קבלני שלד
עם ציוד

לחברה קבלנית גדולה לבנין
דרושים לעבודה
במרכז הארץ
1. **מהנדס ביצוע**
עם נסיון של 5 שנים לפחות.
2. **מנהל עבודה**
עם נסיון של 10 שנים לפחות
רצוי גם בבניה טרומית
✱ תנאים טובים למתאימים ✱
לפנות בכתב לת.ד. 20204 תל־אביב.

לחברה קבלנית לבניין
דרושים
תיקונצ'יקים מעולים
למסירת דירות
נא לפנות 03-446156

למפעל תעשייתי באיזור ת"א
דרוש מנהל חשבונות
בעל נסיון
למשרה חלקית בתנאים מתימים
לפנות טלפונית 622676

לחברת יבוא חלפים לרכב
דרושים
מחסנאים
המעוניינים יפנו בטלפון 33754 לשם קביעת מועד לראיון.

דרושים
חוקר בתחום מחקר שוטף
חוקר בתחום מחקר בסיסי
המקום : האגף למחקר ותכנון, משרד ראשי, ירושלים
הדרגה : 2—4 מח"ר
תאור התפקידים : בתחום המחקר השוטף —
לפי הכוונת הממונה : ריכוז האינפורמציה הדרושה להערכת תוכניות שוטפות ; ניתוח הנתונים ; הסקת מסקנות והעלאת המלצות הדרושות לפעילות ענפי הביטוח השונים. עריכת תחזיות ומבדקים של העלאת היעילות והכיסוי של המערכות הקיימות, בדיקה הגשת חוות דעת לגבי הצעות ושינויים במערכת הביטוח.
בתחום המחקר הבסיסי —
הגדרת מטרות המחקר, השיטות והנתונים הדרושים, ניתוח הממצאים, המלצות לשינויים במערכת הבטחון הסוציאלי.
התכונות הדרושות : השכלה אקדמאית בכלכלה וסטטיסטיקה ו/או מינהל עסקים. עדיף בעל תואר שני או תלמיד שנה ב' בתואר שני.
נסיון של שנתיים לפחות בתחומים הנ"ל.
כושר לנהל משא ומתן.
כושר הבעה בכתב ובעל־פה.
ידיעת השפה העברית וידיעת השפה האנגלית כדי קריאת ספרות מקצועית.
את הבקשות בצרוף תעודות המעידות על השכלה ונסיון יש להגיש על גבי טופס בקשה למשרה פנויה (מדף 2115), למחלקת כח־אדם, המשרד הראשי של הביטוח הלאומי, שד' ויצמן 13, ירושלים.
המועד האחרון להגשת הבקשות 2.6.76
המוסד לביטוח לאומי

למדי ניקוב I.B.M.
במקום העבודה בסביבת מגוריך
לשכת שרות לניקוב דרושות מועמדות לקורס ניקוב I.B.M. או דיפקטים
✱ אין צורך בידע קודם.
✱ עדיפות לבעלות ידע במכונת כתיבה או קורס קודם בניקוב.
למתאימות מובטחת עבודה בלשכת השרות
הכשרה תנתן במקומות : תל־אביב — רמת־גן — חולון — בת־ים — ראשון לציון — רחובות — נתניה.
קבלת מועמדות רק עד תאריך 1.6.76
שלחי את הפרטים הבאים : (שם, שם משפחה, כתובת, טלפון, השכלה, גיל, בנין הדר דפנה, ת.ד. 33285 תל־אביב. יתוזמני לראיון.

דרוש מחלק עתונים
ברמת־אביב
בשעות הבקר המוקדמות
בעל אופנוע או קטנוע
טלפון : מ־10—12 419512 ת"א
מ־17—20 413474 ת"א

דרושה
טבחית מנוסה
דוברת צרפתית ועברית
עם לינה, תנאים טובים
לפנות לטלפון 296364, ת"א

מתפרה
באיכות גבוהה
למבנסי ילדים ונוער
לקבלת עבודות ליצוא
עבודה רצופה בכל השנה
תנאים טובים !!!
לפנות „יצירות אורפז", רח' לילנבלום 1 ת"א, טל. 52822

דרושים
טכנאי טלוויזיה
להוראה בשעות הערב
בכל הארץ
לפנות : ת.ד. 28125, ת"א למספר 777

דרושות
נקבניות
עם נסיון
טל. 613339

[illegible]
דרושה
קופאי קמה
פקידת קמה
[illegible]
(03) 241111

הכל בכל בלוח
בלוח הכפול

[illegible]
לחברת [illegible]
דרושים
[illegible]

שרות לילה למסירת מודעות אבל ת"א
טל. **444766**
שרות מיוחד של „ידיעות אחרונות" פועל בין השעות 6 בערב עד 6 בבוקר

דרוש/ה
פסיכולוג/ית
M.A.
[illegible]
לפנות לת.ד. 33180 ת"א

מצקין MATZKIN
דרוש
כובר
במחלקת הגברים
עבור הסניף
בחיפה
לפנות במקום, רח' הרצל 37 בימים : שני, שלישי ושישי מ־9—12

לדפוס אמנים מאוחדים בע"מ
דרוש חותך
תנאים טובים
למועמד המתאים
לפנות לטלפון 915063 לניסים
בין השעות 14.00—16.00

לחברת התופר (ישראל) בע"מ
דרושים
עוזרים למודדים
[illegible] יום בין השעות 19.00 — 17.00
ת"א דרך פתח־תקוה 44.

דרוש באיזור תל אביב
מפקח מכירות
SUPERVISOR
לאגף ביטוח חיים
של אחת החברות הגדולות בישראל
הכישורים הדרושים :
✱ גיל מעל 25
✱ נסיון של שנתיים לפחות בביטוח חיים
נא לפנות בכתב בציון קורות חיים ונסיון קודם, לת.ד. 3032 ת"א
עבור „מפקח מכירות"

כלבו **שלום**
לכל־בו שלום
דרושים
מנהלי חשבונות
בעלי סוג ג' — ד'
פקיד יבוא
ידיעת השפה האנגלית הכרחית
מועמדות לקורס קופה
טבחים, מלצרים ופועלי מטבח
המעונינים מתבקשים לפנות למחלקת המנגנון, כלבו שלום, רחוב אחד העם 9 תל־אביב, כל יום בין השעות 9 — 11 לפנה"צ, פרט לימי [illegible] ולמצטייד בתצלום צרור שלהם מחשנה [illegible].
משכורות מובטחת

לחברה מסחרית גדולה
העוסקת ביבוא ויצוא
דרושות :
1. למשרדנו בירושלים
פקידה כללית
לאחר שרות צבאי
לקביעת ראיון נא לטלפן 02-227662 בין השעות 14.00 — 16.00 (ל־רוני)
2. למשרדנו בתל־אביב
פקידה
בוגרת תיכון לעבודה במשמרות
(8.00 — 15.00, או 12.00 — 18.00)
להתקשר טלפונית למספר 03-36031 (ל־חיים)

[illegible] ההסתדרות מדיצינית הדסה
[illegible] על משרות פנויות
בבית חולים הדסה בעין־כרם :
רוקח מוסמך ומנוסה לייצור תרופות (14/76)
טכנאי בכיר מיזוג אויר (15/76)
בעל 10 שנות נסיון מערכות מיזוג אויר שנות.
חשמלאי בכיר ומוסמך (16/76)
בעל 5 שנות נסיון
חשמלאי (17/76)
בעל נסיון באחזקת מעליות
גנן מנוסה (18/76)
עבר קורס לגננות ושתלנות
מזכירות מנוסות באנגלית ובעברית (19/76)
פועלות נקיון (20/76)
בבית החולים בהר־הצופים
מנהל מטבח (ב/7/76)
בעל נסיון בניהול מטבח גדול
ראשון עם נסיון (ב/8/76)
אחות מוסמכת לתפקיד אחות [illegible] (ב/9/76)
העונים על הדרישות הנ"ל מתבקשים להפנות בקשותיהם תוך פירוט השכלה בצירוף תעודות והמלצות אל אגף כח אדם, ת.ד. 499 ירושלים, 91000.

חב' **„השמירה"** בע"מ
לסניף תל־אביב
דרושים
פקיד מבצעים
למשמרת לילה
עבודה נוחה, תנאים טובים
שומרים ואנשי אבטחה
באזור נתניה, תל־אביב, בת־ים, לוד ורמלה
● לאחר שרות צבאי
נא לפנות למשרד הסניף רחוב שפ"ר 16 (בקרבת קולנוע אופיר) תל־אביב, טלפון 34681, בשעות 08.00—16.00 ולהביא תעודות זהוי ופנקס מלואים.
„השמירה" שומרת על כל היקר לך

בבית ובקיוסק
קג'יס קאותק
SUGAR CONE

לתשומת לב
מקבלי קיצבת ילדים

החל בחודש זה, תשולם קיצבת הילדים
ב־20 לכל חודש,
בעד אותו החודש.
לפיכך, ב־20 במאי 1976 תשולם קיצבת הילדים
בעד חודש מאי 76 בלבד.
להלן שיעורי קיצבה חודשית (בתוקף מ־1.4.76) :

מספר הילדים	הקיצבה (בל"י)	הקיצבה כולל קיצבת יוצאי צבא (בל"י)
1	115	115
2	230	230
3	374	460
4	523	729
5	672	998
6	821	1,296
לכל ילד נוסף	149	298

המוסד לביטוח לאומי

אוניברסיטת תל־אביב
הפאקולטה לניהול —
ביה"ס למוסמכים במינהל
ע"ש ליאון רקנאטי
מודיעים על
פגישת מועמדים ללמודי תואר שני בפאקולטה לניהול
במסלולים : מוסמך במנהל עסקים (מב"ע)
מוסמך למדעי הניהול (מלמ"ן)
הפגישה תתקיים בהשתתפות של הדיקאן, יו"ר ועדת הוראה וראשי תכניות המלמ"ן.
הפגישה תתקיים ביום ג' 24.5.76 בשעה 20.00 בחדר 104 בבנין רקנאטי, קרית האוניברסיטה, רמת אביב.

סקופ
במעט חינם !
חיטול רחיטים 726877

ארומור
צפוי דלתות וקירות

סקופ
מאר טלונים 1298 ל"י
גבעתיים, סירקין 20

סקופ
[illegible] לגרסת טלוויזיה
726877

ליגה על „השולחן־הירוק"

בית־הדין העליון של ההתאחדות לכדורגל ידון הערב בערעור תובע־ההתאחדות על החזרת שתי הנקודות לקרית־אונו ✡ בית־ד המשמעתי ידון בנצחון ה־0:10 של קרית־אונו על יהוד ✡ בירור משמעתי הערב — גם לשמשון ולמכבי חיפה ✡ התקפת־נגד של קרית־אונו: טענה בדבר 4 שערים בתוך 7 דקות בסיום, שהבקיעה ראש־העין השבת, במחזור הנעילה ✡ סיפור נוסף מטירת־הכרמל: החשדת הפועל ר"ג בדבר נסיון „לקנות" משחק ✡ ואם לא די בזה — הרי שקבוצת בית"ר באר־שבע מערערת על שיתוף שחקן־שלא־כחוק במשחק ההפסד להפועל אילת ודורשת נצחון — שיעלה את הבאר־שבעים לליגה א'

המאבק הצפוף והמרתק בצמרת הטבלה של מחוז דרום א' בליגה ב', „יימשך" הערב במסדרות השיפוטיים והמשמעתיים של ההתאחדות לכדורגל, למרות שהמשחקים בליגה ב' הסתיימו כבר בשבת האחרונה.

הרכב מורחב של בית־הדין העליון של ההתאחדות ידון בגורל הנקודות שהוחזרו לפני שבוע בבית־הדין להפועל קרית־אונו. עו"ד שלום אבן־עורא התובע מטעם ההתאחדות עירער על ההחלטה שהקלה בדינה של הקבוצה מקרית־אונו ונשיאות בית־הדין הורתה

מאת אברהם בן־שלום, דב בראל, אבינעם פורת ומשה שיינמן

לשמוע את הערעור בהרכב מורחב.

קודם־לכן, הוענשה הפועל קרית־אונו בבית הדין־המשמעתי בהפחתת שתי נקודות בסופל ממאוזנה (ועוד שתיים על תנאי), משנמצאה אשמה בהתפרעות והתנפלות על קבוצה יריבה, במשחקה עם הפועל גבעתיים. ב־24 באפריל, כ־אשר בדונו בערעורה של הפועל קרית־אונו על העונש ה־אמור, החליט בית־הדין להסוף את הפחתת שתי הנקודות ב־פועל לעונש על תנאי. על

החלטה זו עירער, כאמור, ה־תובע מטעם ההתאחדות.

בינתיים הסתיימו המשחקים בליגת ב' ובמחוז דרום סיימו שלוש קבוצות הצמרת את העונה עם מספר־נקודות (40) שווה והדירוג ביניהן נקבע על פי הפרש־השערים בלבד: 1. הפועל אור־יהודה; 2. הפועל קריית־אונו; 3. הפועל ראש־העין. לפחות עד לדיון החוזר בבית־הדין הבטיחה, איפוא, ה־קבוצה מקריית־אונו את עליתה לליגה א', ביחד עם הפועל אור־יהודה.

● סיפור ה־0:10 בקרית־אונו

פרשה נוספת, הקשורה בה־פועל קרית־אונו, תתברר הערב בבית־הדין המשמעתי: נצחונה של קבוצה זו על מכבי יהוד (בראשית החודש) בתוצאה ה־גבוהה של 0:10. מכבי יהוד הוזמנה לבירור המשמעתי ב־עקבות גירסתו של שוערה דוד הביב (שהופיע לפני שבוע בפ־ני בית־הדין המשמעתי). ש־טען, כי שחקני קבוצתו לא התאמצו במשחק וסייעו להפועל קריית־אונו לזכות בנצחון הג־בוה. בעקבות השוחותיו של ה־שוער, מתנהלת חקירה גם ב־„מודיעין אזרחי" וייתכן שה־ממצאים שנאספו במשרד ה־חקירות יוגשו הערב לבית־הדין המשמעתי.

הנהלת הקבוצה מקריית־אונו טענה אתמול, כי לא נעשתה כל קנוניה במשחק זה. „אנו

קבוצה המכבדת את עצמה ו־עתה, כש.מודיעין אזרחי בודק את הפרשה, נוכיח את נקיון כפינו".

כן יצאה אתמול הקבוצה מ־קרית־אונו בתביעה לחקור את כשרותו של המשחק שנערך ב־שבת האחרונה, במחזור־הנעי־לה, בין הפועל ראש־העין מ־ליגה ב' לבין בית"ר לוד, ש־הסתיים בנצחון ראש־העין 0:5.

לדעת ראשי הקבוצה, בוצעו מעשים „בלתי־כשרים" במש־חק, שכן ארבעת השערים ה־אחרונים הובקעו תוך שבע דקות, החל מבדקה ה־80. ל־טענתם של אנשי קרית־אונו, שהעבירו מימצאים, בנושא זה ל„מודיעין האורחי", סברו אנ־שי ראש־העין, כי תוצאה זאת תספיק להם, על־מנת להעפיל לליגה א', אך הם טעו...

● „אם חוקרים — אז את הכל"

אנשי קרית־אונו ידרשו חקי־רה גם לגבי תוצאות משחקי ה־פועל אור־יהודה שהעפילה אף היא לליגה א'. „אם חוקרים את תוצאת נצחון קבוצתנו על מכבי יהוד (0:10), אזי שיחקרו גם את משחקי אור־יהודה ש־ניצחה את הפועל גבעתיים 0:7, את הפועל „עליה" כפר־סבא 0:8, ואת בית"ר בת־ים 1:7".

בהקשר לדיון החוזר בוזמנ־קת עונשה של קרית־אונו, ול־ההפגנה שערכו אנשי ראש־העין בשבוע שעבר, טענו רא־שי קרית־אונו, כי זהו מעשה ללא תקדים. „תושבי קרית־אונו אינם שונים מתושבי ראש העין או כל מקום אחר בארץ כולנו שווים. לפני חודש הוחז־רו להפועל ראש־העין שתי נקודות בעקבות ערעורים על עונש הפחתה, שניתן על התנ־הגות בלתי־ספורטיבית שלהם מול בית"ר חולון (1:1): קרית־אונו קיבלה את דין החלטת ועדת המשמעת בהקשר. לראש־העין ולא יצאה במחול שדים של השמצות והפגנות. מדוע לראש־העין יש זכות לקבל את הנקודות ואילו לקרית־אונו אין?" — שאלו אנשי קרית־אונו.

הערב ידון בית־הדין המשמ־עתי גם בהאשמות המיוחסות לוויקטור מסיקה, בלם מכבי הרצליה — ונסיון לקנות את המשחק מהפועל טירת הכרמל, באמצעות בני ללקין, שחקן טירת־הכרמל. (המשחק בין שתי הקבוצות הקבוצות בליגה א' צפון הסתיים בתיקו 0:0). בנוסף למסיקה הועמדה לדין גם מכבי הרצליה, המואשמת

באחריות־שילוחית למעשה שחקנה.

בין הקבוצות שיועמדו הערב לבירור משמעתי גם שתי קבו־צות מהליגה הלאומית: שמשון ת"א ומכבי חיפה. הן מואשמות בהתנהגות בלתי ספורטיבית בעקבות המשחק הסוער שנע־רך ביניהן בשבת בנתניה ו־הוכרע בדקה האחרונה (0:1 ל־טובת שמשון).

בישיבת ועדת הספורט

של הכנסת, שהתקיימה אתמול בירושלים, מסר ח"כ משה שחל, כי כדורגלן הפועל טירת־הכרמל, בני ללקין טען בפניו כי זה קבוצת הפועל ר"ג פנתה אליו לפני מספר שבועות בהצעת שוחד. הוחלט, כי ח"כ משה שחל יישיג מבני ללקין תצהיר לגבי נסיון השוחד של הפועל ר"ג, ו־לאחר מכן תדון בכך ועדת הספורט.

● „משהו לא טוב מריח"

בהנהלת הפועל ר"ג הופתעו אתמול מדבריו של ללקין. „למעשה אין לנו מה להגיב" — אמר דובר הנהלה הרמת־גנית, יצחק פורם. „שכן דב־רים אלה הם אוסף של שטו־יות".

בישיבה גולל ח"כ שחל את סיפורו של ללקין לגבי נסיון השוחד, לטענתו של ללקין, מצידו של ויקטור מסיקה, כדורגלן מכבי הרצליה.

ח"כ יוסי שריד אמר בישי־בה, כי הוא קיבל רושם שהש־נה הוטב המצב בליגות ושיבח את הנהלת ההתאחדות לכדור־גל על פעולתה. לדעת ח"כ שריד קיים שיפור גם במער־כת השיפוט והענישה. אך ה־שיפור עדיין אינו מספיק ויש להחמיר בעונשים. לדוגמא, הביא ח"כ שריד את העונש

שהוטל על אגודת הפועל ר"ג, בעקבות „פיצוץ" המשחק ב־עכו. ח"כ שריד טען, שלדעתו, היה צריך להחמיר בעונשת של הפועל ר"ג. כמו־כן טען ח"כ שריד, כי יש לשקול ב־צורה מדוקדקת יותר את שי־בוץ השופטים למשחקים וכי במקרים חריגים חייבים השופ־טים לתת את הדין.

ועדת־הספורט שמעה גם את עדותו של עו"ד חיים צברי, שייצג את קבוצת הפועל ראש־העין, ואמרה כי אומנם „משהו לא טוב מריח מהמשחק בין הפועל קרית־אונו עם מכבי יהוד". אך הוועדה החליטה לדון בנושא זה במועד מאוחר יותר, שכן, כאמור, ישמע הערב הערעור. ההתאחדות לכדורגל בפרשת המשחק בין הפועל גבעתיים להפועל קרית־אונו.

● רוטנר והכרטיס־האדום

לבעיות הרבות המוקדות את ערב נעילת עונת הכדורגל עתידה „להצטרף" בימים ה־קרובים פרשה חדשה, הקשורה בעירעורה של קבוצת בית"ר באר־שבע בדבר חוקיות משחק ההפסד שלה, 3:2, להפועל אי־לת במחזור הלפני־אחרון. תו־צאת המשחק באילת קבעה, כי בית"ר באר־שבע תישאר למ־שך עונה נוספת בליגה ב' (מחוז דרום ב') ואילו הפועל אשקלון תזכה בכרטיס העליה לליגה א'.

אגודת בית"ר באר־שבע הגי־שה אתמול תביעה ליועץ ה־משפטי של ההתאחדות לכדור־גל ולמוסדותיה לקבוע כי תו־צאת המשחק הינה 0:2 לזכותה. סיבת העירעור היא שיתופו של הכדורגלן האילתי, קרול („ליקה") רוטנר, לשעבר קפטן נבחרת הנוער ומכבי חיפה ב־משחק, לטענת אנשי באר־שבע הורחק רוטנר שבוע קודם לכן, במשחק קבוצתו עם הפועל אשקלון (1:1) אך נטל חלק בהתמודדות עם בית"ר באר־שבע בשבוע שלאחר־מכן למ־רות הרחקתו.

מנהל בית"ר באר־שבע, סעד ירח, סיפר אתמול: „נודע לנו, כי השופט גרינברג שלף כר־טיס־אדום כלפי רוטנר במהלך המשחק. היה זה לאחר דינ־דברים שירעו כתוצאה מפסי־לת שער לזכות אילת שהוב־קע כבר 0:1. רוטנר עזב את השדה. אבל, משום־מה, השת־תף במשחק אתנו כאילו לא היו דברים מעולם".

כפי שנודע לכתבנו, הודה רוטנר, כי הורחק שבוע לפני המשחק עם באר־שבע. „נכון שהשופט הרחיק אותי באשק־לון, אבל הכרטיס הוחזר לי

ומשום כך יכולתי לשחק. אינני יודע את הסיבות שהביאו להח־זרת הכרטיס שלי", אמר רוט־נר.

3 מהצפון לחצי הגמר בבעיטות 11

עופר רווה ועופר שוורץ (מכבי חיפה) ומשה קליינר (הפועל חיפה) עלו אתמול, מ־מחוז הצפון, לשלב חצי הגמר — שייערך ביום א' הקרוב — בתחרות הארצית לילדים עד גיל 13 בבעיטות 11 מ'.

המנצח בתחרות ייצג את ישראל בתחרות־לילדים בינ־לאומית בלונדון, המיבצע מאורגן בידי מחלקת הספורט של הטלוויזיה.

אנסה לדחות את סיבוב ההכתרה של באר־שבע

הפועל באר־שבע אלופה. ארבע האחרונות של ליגה הארצית; כל זה יכול היה להיות, אילו הקבוצה בשבת האחרונה, במחזור ה־30. כל זה יכול היה להיות ארבעה שבועות כאשר הליגה תסתיים. אבל, מה יהיה עם מחזורים? — זאת שאלה שמטרידה את כל העוסקים של ניתוח הסכויים לאליפות ולגבי היורדות לליגה החדשה (הארצית). למען האמת הת־בהרו דברים בכיוון של היור־דות וזה אמור לגבי שלוש הקבוצות שבמקומות האחרו־נים. ואם עמידר השלימה לגבי הפרידה — ואני אומר שהם עושים זאת באופן ספורטיבי. מה שמטריד זה הרי קצת מפתיעה. ההתמודדות לגבי הירידה ובני־יהודה. שתי קבוצות אלה כבר הירידה והעליה, ולזכותן ייאמר, שאפשר התחתית אינה גורמת במועדונים אלה לתקופת אחד אינו אוהב להיות במחנה של מנוצחים. הספורט חודר אט־אט לתחומי הקבוצות. הדרך שתוביל את הכדורגל שלנו לתוך הכב

אינני רוצה לסתום את הגולל על קבוצות מתוצאות המשחקים האחרונים אני מבין שהחולות לתכנן את העונה הבאה. וזה בא לידי ביטוי נוער מוכשרים שעתידם לפניהם.

מרדכי שפיגלר
כאן נתניה

„משהו ברח לנו מהיד"

אנו ממשיכים לטפס במעלה הטבלה. בקבוצה אחת שתאלץ להפרד מהליגה. צאת באזור הקו האדום. ודי במפתיע. וזה את העונה בסערה, ובמשך דעכה לחסבוכה לאחר הפסד ביתי 3:0 למכבי נתניה. שקבוצה זו שחקה חלש מאוד בשבת וזה לגבי השארותה ב„לאומית".

מכל מקום, 17 הדקות האחרונות של המשחק אוויר לנשימה לקבוצה בה אני משחק, ואם כושרה של מכבי נתניה, אשיב לכם. בעצמי לא יודע..." שלושה משחקים זכות והנה — תוך 40 שניות — שני שערים לאליפות. אבל אם נעיף מבט בטבלה רים החיובי שלנו, אפשר, לחוש מהידים.

כן, בהחלט, 12 שערי־היתרון, שלזכותנו אפילו כאשר מדובר בטוענת לכתר. הפרש־שערים טוב יותר וזאת תוכל מאיימת בצורה רצינית על כתרה של באר־שבע, הפרש 3 נקודות — אבל בהחלט משהו שמטריד

משחק שאסור להפסיד

אם נעיף מבט בלוח־המשחקים נבין לאחר המחזור הקרוב. שימו לב: לחוכניה נגד בתניה, וביתי"ר ירושלים בחוץ נגד בני בפתיחת הכתבה טענתי שבני־יהודה הבאה. אבל מי ערב לנו שבני השכונה נוספת. והיום לנצח את בית"ר ירושלים

לגבי המשחק השני אני מסתכן לומר דברים שבע ייפגשו שתי קבוצות טובות לנסות לתפוס מקום באיצטדיון זה יכול להיות משחק־הכתרה. לנו „אויר לנשימה" ומה יילד משחק לחתנבא.

אומנם בסיבוב הקודם הבטחתי נצחון אני נרגש מדי מכדי לעסוק בנבואות. בעלי מתח גבוה וזה יהיה משהו

בהזדמנויות שונות אמרתי כבר. פה. אני רק יכול להבטיח. חות את סיבוב ההכתרה של קבוצה זו.

אבל מיטב האיחולים לבאר־שבעים. שם הם יהיו בכל מקרה.

בגלל מגמה להטיל את הוצאות הנסיעה על

טורניר־הנוער המסורתי עלול לקטון ל...2 קבוצות

— מאת כתב „ידיעות ספורט" —

טורניר הנוער הבינלאומי של ישראל, שנערך בעבר פעמים אחדות שש נבחרות אירופיות, עלול להצטמצם במירה ניכרת.

בהתאחדות לכדורגל התגב־שה באחרונה הצעה, שלא להש־תתף עוד בהוצאות הנסיעה של הנבחרות האורחות לארץ ולש־תף במשחקים רק את אלה ה־מוכנות להגיע לטורניר על חש־בונן.

מזכירות ההתאחדות העבירה את ההכרעה בנושא לוועדת הנוער ואם תתקבל המגמה של קימוץ בהוצאות, עלולות רוב הנבחרות האירופיות לוותר על

ההזמנה שתישלח אליהן בקרוב.

לא מן הנמנע, שהטורניר שייערך כרגיל בסוף השנה, יס־תכם במשחק בודד בין נבחרות הנוער של ישראל ומערב־גרמניה. שכן הגרמנים הבטיחו לבוא בכל התנאים...

● צ'כוסלובקיה ניצחה נב־חרת הכדורגל של מכסיקו את הקבוצה הסקוטית, פאדרוול 1:2.

גביע האגודות בכדורסל להפועל חולון

קבוצת הפועל... ...

רכוש עכשיו לפני מס ערך מוסף!
ברמת־גן
מול קולנוע „קסם" לשעבר
דירות רווחה 3 ו־4 חדרים
אפשרית משכנתא של עד 60,000 ל"י
„רסקו" — תל־אביב, רח' הרישוני 3, טל. 622223
על רסקו אפשר לסמוך!
רסקו RASSCO
הקניה הטובה ביותר 1976

דוני ורטהיימר — אלוף העל־יסודיים

דניאלה עוזיאלי
אלופת בת 11

דוני ורטהיימר בן ה־16, מ־גימנסיה „מודיעין" ברמת־גן זכה אתמול באליפות הטניס ל־בתי־הספר העל־יסודיים. לאחר שגבר במפתיע על טומי פרי־שר מבית־הספר „כצנלסון" בכפר־סבא — 6:7, 4:6. בין הנערות זכתה תמר קרין מתי־כון חדש ת"א, לאחר שגברה על טל הרדוף מגימנסיה הר־צליה — 7:5, 2:6, 3:6.

באליפות בתי־הספר היסו־דיים זכה מיכה בן־אשר, לאחר שגבר על דורון בן־עמי — 6:3, 6:7, 1:6. שני התלמידים לומדים באותה כיתה בבית־הספר „סלומון" בראשון־לציון. בין הילדות זכתה דניאלה עו־זיאלי, בת ה־11, מבית־הספר „ארזים" בתל־אביב, לאחר ש־גברה על דליה טאלד מנקריים — 6:3, 3:6, 3:6. באליפות, ש־נערכה במרכז הטניס החדש ב־רמת־השרון, השתתפו כ־150 טניסאים.

התאגדות לתרבות גופנית „הפועל" האגף לספורט עממי | מועצת פועלי תל־אביב־יפו „הפועל" תל־אביב | עירית ת"א־יפו ארגון עובדי העירייה

צעדת תל־אביב תשל"ו
ביום רביעי, 26.5.1976, בשעה 16.00
נקודת הזינוק — מגרש חניה בצומת רח' אוסישקין רח' ירמיהו
הסיום — בפרק הירקון
✶ תעודות ומדליות למשתתפים
✶ פרסים לקבוצות המצטיינות
פרטים והרשמה במקומות העבודה, בתנועות הנוער, בבתי־הספר, במרכז „הפועל", רח' הארבעה 8, ת"א.

כל פצועי ליברפול יופיעו בבריז'

בליברפול, הכל בסדר, מהנהלת הקבוצה הבריטית, המתמו־דדת היום במשחק הגומלין בגמר גביע אופ"א עם הקבוצה הבלגית בריז' (ליברפול ניצחה במשחק הראשון בשיעור 2:3) נמסר, כי כל השחקנים כשירים ומוכנים למפגש המכריע בבלגיה. לא פחות משבעה משחקני ליברפול הופיעו בשורות ארבע הנבחרות שהתמודדו על אליפות האיים הבריטיים, ואיש לא נפגע. אפילו ג'ון טושאק, שלא היה כשיר למשחק עם נבחרת וולס ביום ו' האחרון, החלים בינתיים ויופיע הערב בבלגיה. הקבוצה הבריטית אשר תוצאת תיקו תספיק לה כדי לזכות בגביע, יצאה עם 15 שחקנים לבריז', ואלה הם: סמנה, ניל, תומפסון, קנדי, יוז, קיגן, קייז, היוויי, טושאק, קאלהן, פייר־קלאף, מק־דרמוט, הול, מק־דונל ✶✶✶ אם כבר הזכרנו את השוער ריי קלמנס, הרי ברור שהוא אחד הגורמים לפרישתו מסגל הנבחרת האנגלית של יריבו פיטר שילטון. בשיחות עם עתונאים קבע שילטון כי פרישתו היא זמנית בלבד. שכן, כך הוא טוען, הוא רוצה לחזור ולהוכיח כי מנהל הנבחרת ראוי, טעה כאשר החזיק אותו על ספסל המילואים. „פרשתי ומניה כי איני רוצה להתרץ לא על המנהל ולא על קלמנס", קבע שילטון, שסירב לדבר על השער האומלל שספג יריבו בשער אנגליה במשחק־ההפסד לסקוטלנד בשבת האחרונה. „איני מדבר מעולם על שוערים אחרים", אמר.

מכה ומשם
מכל העולם

עוד על כדורגל — אך הפעם באיטליה, או ליתר דיוק, בניו־יורק. ההתאחדות האיטלקית החליטה השבוע להתיר לחלוץ לאציו רומא, ג'יורג'יו קינאליה, להופיע בשורות הקבוצה הניו־יורקית המקצועית „קוסמוס" ✶✶✶ עדיין באיטליה אך הפעם בענף־ספורט מסוכן יותר. במרוץ האוטומובילים על „הפרס הגדול" של איטליה במסלול מונזה, הנערך במסגרת אליפות העולם, נהרגו שניים מכוכבי איטליה בספורט זה — אותלו בוסקריני, בן ה־27 ופאולו טורדי, בן ה־28 ✶✶✶ ועוד על ענף ספורט מסוכן — מרוץ המכוניות. האלוף העולמי האוסטרי ניקי לאודה, זכה במסלול זולדר, והגדיל את יתרונו בדירוג הכללי לאליפות העולם של השנה. לאודה, הנוהג במכונית מדגם „פוראררי", הק־דים את הצרפתי לאפיט („מאטרה") הדרום־אפריקני שקטר („טירל־פורד"). בדירוג הכללי צבר לאודה 42 נקודות, לפני רגסוני (15) הצרפתי דפייאר (10) והדרום־אפריקני שקטר (8).

ח„אליל" החדש בטניס

נעבור לענף פחות מסעיר — הטניס. „הקרקס הלבן הבינ־לאומי", כפי שמכנים את הטורנירים המקצוענים הרבים (והמרת־קים), גילה אליל חדש: הפולני הגולה ואיטק פיבאק. אכן, טניסאי זה, שהצליח לצאת מפולין לפני מספר שנים, זכה השנה לא רק בתואר העולמי בזוגות (יחד עם הגרמני מילר) אלא שהוא היה גם להגלית חפונה, כשהוא מכניע בשבועות האחרונים, בזה־אחר־זה את השבדי בורג, הארגנטינאי ווילאס, האמריקני טאנר והרומני נסטאסה. השבוע גבר פיבאק, שהוא (גם) סטודנט למשפטים ודובר שש שפות, על הספרדי מאנואל אורלנטס והוסיף בכך סכום של 12 אלף דולר למאזנו השנתי — המסתכם, לפי שעה, בסכום לא־מבוטל של 60 אלף דולר ✶✶✶ עוד בטניס — אצל המין החלש. ההתאחדות האמריקנית פירסמה אתמול את הרכב נבחרתה למשחקי „גביע האיגור", בהם משתתפות 32 נבחרות. נראה כי האמריקנים מתכוונים להסתער ממש על התואר — וגם על הפרסים הכספיים הגדולים המחולקים לנבחרות המנצחות — כי הם ישלחו להתמודדויות באוגוסט הקרוב בפילדלפיה, את כריס אוורט, בילי־ג'ין קינג ורוזמרי קאסאלס. קשה יהיה למנוע משלישיה נדירה זו את הזכיה בתואר.

האתלטים בקצב אולימפי

ככל שמתקרבים המשחקים האולימפיים, גוברים והולכים ההישגים של האתלטים השונים. כדוגמה — התחרות בקרב־עשר וקרב־חמש (לנשים) שנערכה בתחילת השבוע בגוטיס, פולין. במקום הראשון אצל הגברים, זכה המערב־גרמני קראצמר, שצבר 8381 נקודות — התוצאה הטובה של השנה — והקדים את האוסטרי צ'יילבאור (8310) ואת הצרפתי לה־רואון — 7975 נקודות. ברור שלישיה זו „תדבר" גם במשחקי מונטריאול. אצל הנשים, צצה כוכבת חדשה, בדמותה של הקנדית היפהפיה דייאן ג'ונס, הבלונדינית בת ה־24. „הירשתה לעצמה" להכניע את בעלת־השיא העולמי, המזרח־גרמנית בורגלינדה פולאק. ג'ונס צברה 4641 נקודות לעומת 4635 הנקודות של תשיאנית העולמית והוכיחה כי גם לה יהיה מה לומר בפני הקהל של במונטריאול.

שוער נבחרת אנגליה, ריי קלמנס, משקיף על הכדור (מותחם בעיגול שחור) שחדר לרשת לאחר שחמק בין רגליו — מבעיטתו של דלגליש הסקוטי (שני מימין, בחולצה כהה) — במשחק בשבת בו ניצחו כדורגלני סקוטלנד 1:2 במסגרת אליפות האיים הבריטיים (תצלום־רדיו „איי.פי.")

משחקים 8 ימים כדורסלנים

כדורסלן הרומני דודקה ועמיתו מרטוליני מא־יטליה במוצאי־שבת את המשחק הבינארצי בין ישראל למערב־גרמניה במסגרת משחקי גביע האומות, שיתקיים בחיפה בחוכל הספורט בית־אליהו. כנסו מחר למחנה־אימון קצר בתל־אביב.

הישראלים יקיימו את שלו־שת משחקי־הבית שלהם במש־ך שמונה ימים. ב־יום ג' הבא ישחקו עם טורקיה ובשבת א' שלאחר־מכן, ה־30 בחודש, עם בלגיה.

הערב: המחזור ה־23 בכדוריד

הערב... מכבי ... המחזור ה־23 ב־כדוריד...

ויץ יתאמן עם הגרמנים

...

בית"ר ירושלים עלולה לוותר על שירותיו של שפיגלר באינטרטוטו

— בעקבות דרישות שחקנים למענק בדומה לזה שהובטח לקפטן הנתנייתי

— מאת כתבי „ידיעות־ספורט" —

כדורגלני בית"ר ירושלים דורשים מהנהלת הקבוצה תשלום מיוחד עבור הופעתם במשחקי האינטרטוטו.

חלק מכדורגלני הקבוצה אמר אתמול, כי אם החליטה הנהלת האגודה לתגבר את הקבוצה במרדכי שפיגלר ול־שלם לו משכורת גבוהה עבור ההופעה במיפעל האירופי, אין כל סיבה שאף הם לא יזכו למענק חד־פעמי לאחר המאמץ הרב שהשקיעו במהלך העו־נה.

יו"ר הנהלת בית"ר ירושלים, אילן רומן, אמר, כי המענק לשפיגלר יינתן ע"י ההתאח־דות לכדורגל, ולא ע"י בית"ר ירושלים, עם זאת סבורים ב־אגודה, כי אם אכן יעמדו ה־שחקנים בתביעתם, תוותר ה־

הם שיכחו את התנהגותו של שלסנברג.

אף אבא גינדין, אחד משח־קניה הבולטים של הקבוצה, מבקש שחרור — על־מנת ש־יוכל לשמש כמאמן־שחקן ב־עונה הבאה בקבוצת הפועל בית־שאן, שעלתה לליגה א'. זאת, מאחר שהוא מתכוון ל־העתיק את מקום מגוריו לא־חד המושבים החדשים שיוקמו בקרוב בבקעת־הירדן. הנהלת הקבוצה תדון בימים הקרובים בבקשתו.

מאימון הקבוצה נעדרו את־מול אהרון כהן ויוסי ליפשיץ הנמצאים בשירות מילואים ו־אלי לוונטל — לימודים. (א. ציבין)

את בני־יהודה. במשחק אימון 0:3.

את השערים לזכות יהוד כבשו עמוס נעמן (2) ושאול שטון. מהרכב בני־יהודה חסרו אהוד בן־טובים, משה עזורי מרדכי חנין, אברהם עקרב ו־אפרים סיטל.

מי ומה בקבוצות

אגודה על שירותיו של שפיג־לר. מאחר שלא תוכל לעמוד בדרישות כדורגלני הקבוצה. (ר. גראל)

לא נפתרה בעיית המאמן בהפועל ת"א

✶ השאלה, מי יאמן בעונה הבאה את כדורגלני הפועל ת"א, נשארה פתוחה גם אתמול, לאחר ישיבת הנהלת ה־מועדון שדנה בנושא זה.

יו"ר הנהלת הפועל ת"א, חיים שחורי, ציין, כי חרף ה־עובדה שלשלמה שרף תבע תש־בה ברורה לגבי מועמדותו ל־אימון הקבוצה בעונה הבאה, החליטה ההנהלה להמשיך ב־מגעים עם מאמנים אחרים.

נודע, כי בעקבות התרעומת שנוצרה לגבי מועמדותו של שרף, תבדוק הוועדה המצומ־צמת (ח"ח חיים שחורי, דפי ללקין, יצחק מנחם ואפרים כץ) את האפשרות לסכם ב־דבר אימון הקבוצה עם יוסף מירמוביץ או ישראל חליבנר.

באותו מעמד צידדו מספר חברים בהשארתו של רחבעם רוזנבוים כמאמן גם בעונת ה־באה.

הנהלת הקבוצה דנה גם ב־דרכים למציאת פתרונות לבע־יות הכספיות.

אתמול נפגש מנהל הקבו־צה, רפי ללקין, עם יהושע פייגנבוים לשיחת הבהרה. בה לובנו בעיותיו של הקפטן. (מ. שני)

גינדין מבקש לאמן בבית־שאן

✶ שחקן הפועל חיפה ויקטור בוני, שהושעה עד סיום העונה מאימוני ומשחקי הקבוצה, מב־קש לעבור למכבי חיפה ואף להתאמן באחד מאימוני מכבי חיפה בשבוע שעבר. מאמן מכבי, שמעון שלסנברג, נהג בהגינות וביקש ממנו ל־הביא אישור מהנהלת הפועל כי היא אינה מתנגדת לכך — ובשלב זה אסר עליו להתאמן. משנודע הדבר לאנשי הפועל,

פניה נוספת לקילאנין בעניין הי"א

מאת כתב „ידיעות ספורט"

הלורד קילאנין, נשיא ה־וועד האולימפי הבינלאומי, נת־בקש אתמול שוב לפעול, כדי שבטקס הפתיחה של המשח־קים האולימפיים במונטריאול תהיה דקה דומיה לזכרם של י"א חללי מינכן. במברק ש־נשלח מראשי הוועד האולימ־פי הישראלי נאמר, כי צוותי (משתתפי) המשחקים האולימ־פיים במונטריאול לא יוכלו ל־התעלם מהטרגדיה שהיתה ב־מינכן ולכן חייבים כולם לכבד את זכרם של הנופלים.

הוועד האולימפי הישראלי שלח אף אתמול מכתבים לשני הרבנים הראשיים — שלמה גורן ועובדיה יוסף — וביקש מהם לפנות אל כל הקהילות היהודיות בעולם בבקשה, ש־יקיימו בבתי־הכנסת תפילות „יזכור" לשילוי נשמתם של י"א חללי מינכן, בשבת בה תיפתח האולימפיאדה.

בלוט לפני סיכום עם בני־יהודה

המאמן אשר בלוט עומד ל־היפגש בימים הקרובים לישי־בה מסכמת עם הנהלת בני־יהודה, בדבר האפשרות כי יא־מן את הקבוצה בעונה הבאה. בלוט כבר נפגש פעמיים עם מנהלי הקבוצה התל־אביבית ונראה שהמגעים יסתיימו בחיוב.

אם יקבל בלוט את התפקיד ובני־יהודה ישחקו בעונה הב־אה בליגה הארצית, עלול ה־מאמן הרמת־גני ליצור תקדים, שכן אין בכוונתו להופיע עם קבוצתו במשחק החוץ עם מכ־בי רמת־עמידר. אותה אימן תקופה ארוכה ונפרד ממנה לא מכבר.

„הקהל בעמידר הוא כפוי טובה ופרט לכך נשארו לי סב־טימנטים לקבוצה" — הסביר בלוט. „באותה שבת „אקפוץ" לקפריסין, כך שלא יוכלו לה־ביאני למשחק" — אמר המא־מן, ספק־בהלצה ספק־ברצי־נות. (א. נוי)

ובינתיים ניצחה אתמול ה־פועל יהוד מליגה א' (דרום)

תקליטים קוודרו
סרטים קוודרו
קסטות קוודרו
לפניות: 730923, 19—17

מבצע משותף של ידיעות אחרונות עם בירה גולדסטאר
גול... גול... גולדסטאר
כמה גולים יהיו השבוע?
„בירה גולדסטאר" ו„ידיעות אחרונות" מזמינים אותך להוכיח את כושר שיפוטך.
ציין במשבצת המסומנת למטה, משמאל, את מספר השערים שיובקעו במחזור הקרוב של משחקי הליגה הלאומית.
גזור ושלח לת.ד. 9177, תל־אביב.
בין אלה שיקלעו למטרה יוגרלו מדי שבוע בשבוע שלושה פרסים
1) שעון־יד יקר ערך
2) ארגז בירה „גולדסטאר"
3) מערכת כוסות לבירה
מחזור מס' 31
תן לגבר גולדסטאר

קבעו 16 שערים — וזכו בפרסים

16 שערים הובקעו בשבת שחלפה, במחזור ה־30 של הליגה הלאומית בכדורגל.

בהגרלה שנערכה בשבוע שעבר בבית „ידיעות אח־רונות", בנוכחות נציג משרד רואה חשבון — בין ה־משתתפים במיבצע חשבועי של „ידיעות אחרונות" ו„גולדסטאר" אשר קלעו אל המטרה — נקבעו הזו־כים בפרסים כלהלן:

● פרס ראשון — שעון־יד תוצרת „זניט" שמחירו 1250 ל"י — איל אבידור, קי־בוץ ארז, ד.נ. חוף אשקלון.

● פרס שני — ארגז בירה „גולדסטאר" — ינאי צוריאל, יד בנימין, ד.נ. נחל שורק.

● פרס שלישי — מערכת כוסות לבירה — אהרון קרו, רח' עצמאות 3, קרית־ים ב', חיפה.

לזוכים תישלח הודעה בדבר מקום ומועד חלוקת הפרסים.

94 טיולים מודרכים ל־
★ אירופה ★ ארצות הברית
★ המזרח הרחוק ★ סביב העולם
★ דרום אמריקה ומקסיקו
טיולים מיוחדים לצעירים לאירופה
חוברת חינם עם פרטים מלאים בכל משרדי הנסיעות בארץ
אירופה טורס EUROPA TOURS!
הטיול הטוב ביותר

שלושה מחבלים נהרגו בעת נסיון לחדור לבקעת־הירדן

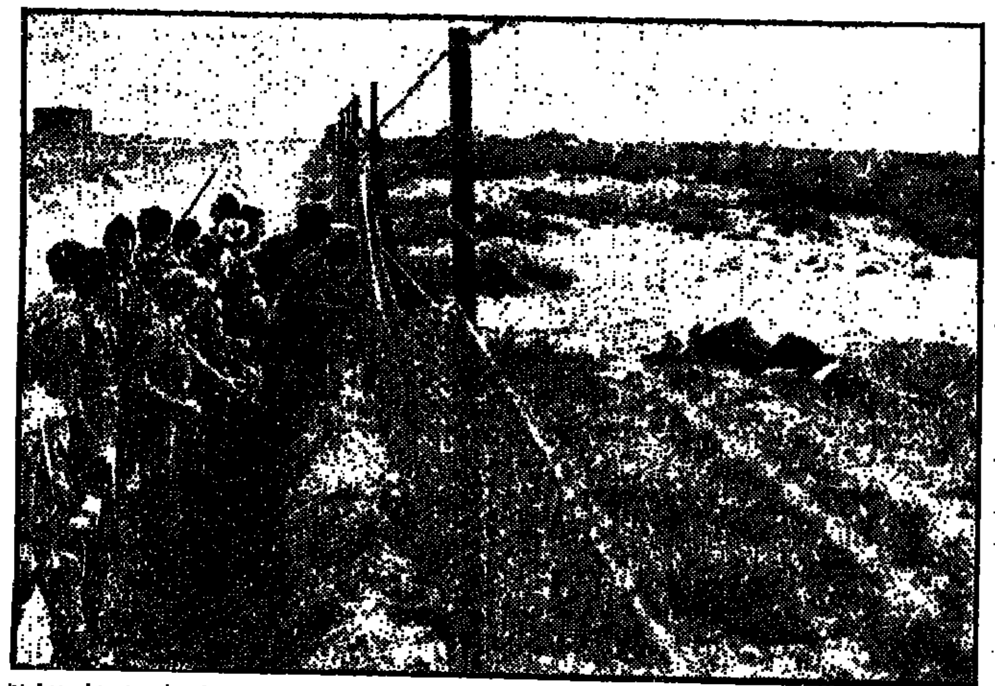

● חיילי צה"ל מתבוננים בגוויתו של אחד המחבלים שנהרגו בביקעה (תצלום: „קולורפילם")"

...צא אצל המחבלים ההרוגים: נשק, מחסניות וגם גרזן. (תצלום: דובר צה"ל)

מאת יאיר עמיקם,

לאחר שבעה חודשי שקט יחסי בגבול ישראל־ירדן, ניסתה חוליה של מחבלים לחדור לשטחנו מול מושב ארגמן שבביקעת הירדן — אך הבריה נהרגו סמוך ל־גדר המערכת.

ליד הגופות נמצאו שלו־שה רובי־סער קלצ'ניקוב. אקדח עם משתיק־קול. מח־סניות לתרמיל צד וגרזן.

אין להוציא מכלל אפש־רות כי המחבלים באו מסו־ריה.

החדירה האחרונה מתחום ירדן אירעה לפני שבעה חודשים, ומכאן מסיקים גורמים בכירים, כי הירד־נים מקפידים שלא יעברו מחבלים לישראל משטחם. אפשרות אחרת היא שח־דירת המחבלים מצביעה על התקרבות נוספת בין ירדן לסוריה.

פרס: ייתכנו שינויים בצעדים לשמירת הסדר

„אנו נחרצים בדעתנו לשמור על הביטחון ולכבד חיי־אדם" □ „אין להחזיר שטחים לירדן תמורת לא כלום"

„נבדקים האמצעים המתאימים ביותר ביהם לפיזור ההפגנות ביהודה ושומרון, וייתכן שיהיו שינויים, מתוך מגמה להחזיר את הסדר וגם לא לפגוע באנשים — אמר אמש שר הביטחון, שמעון פרס, בראיון בטלוויזיה.

הוא הוסיף כי אין המימ־של מתקשה בהשלטת סדר. „יש בכוחנו להחזיר את הסדר ולשמור על מדיניות הגשרים הפתוחים", אמר.

„אנו נחרצים בדעתנו בשני נושאים: לשמור על הסדר והביטחון ולכבד חיי־אדם", הדגיש.

אין להחזיר שטחים ליר־דן תמורת לא כלום, אמר. הסכמה לפתרון גיאוגרפי או פוליטי בלי שלום משמעה חזרה למצב שלפני 1967. „האם אנו רואים את גבול העתיד בראש־העין, בכפר־סבא, ברמת־הכובש, בכפר יונה, בחדרה ובבן־שמן? אם לא, צריך לדאוג לכך, שהשיפולים המערביים של הרי השומרון לא יהוו קנים למחבלים, שיחדרו ל־ישובים שלנו", אמר.

עוד אמר כי מדיניות אי־ההתערבות של ישראל ב־לבנון הוצדקה. סוריה נכנ־סה ללבנון לחזק את האגף האש"פי והשמאלני. אולם המציאות הכריחה אותה לעזור לאגף הנוצרי. דרום לבנון יישאר שקט. ובכל החזית הזו לא הסתדנו דבר. ואולי גם נוסף לנו משהו. (ע.)

סיכסוך־עבודה בקפה „אלדין"

מועצת פועלי תל־אביב הכריזה על סיכסוך־עבודה בבית־הקפה „אלדין" ביפו העתיקה. הסיכסוך הוכרז לאחר שבעל הקפה, משתקן זאב ברלינסקי, סירב להי־תום על חוזה עבודה. כל 15 העובדים שובתים זה היום השלישי.

הזוג קלרספלד יפגין היום ליד בימ"ש בקלן

— מאת נח קליגר, כתב „ידיעות אחרונות" —

ביאטה וסרג' קלרספלד, זוג־הלוחמים נגד הנאצים ונגד האנטישמיות, יפגינו הבוקר ליד אולם בית־המשפט של קלן, בו תועמד לדין קבוצה של יהודים, על נסיון לפגוע בקורט ליישקה, מי שהיה ממפקדי הגיסטאפו ב־צרפת.

הודות לחקירה שניהלו ביאטה וסרג' במשך שנים, נתגלה עברו האמיתי של לישקה. החי לו בשקט וב־שלווה כמשפטן בעיר הגר־מנית קלן. בשנים האחרונות ניסו השניים שוב ושוב להי־ביא את לישקה לדין בצרי־פת. אולם עד כה עלו כל המאמצים בתוהו. פעם אף ניסו לחטוף אותו לצר־פת, אך נסיון זה נכשל. השניים הועמדו לדין ב־גרמניה — והענשו.

אשתקד הגיעו מספר יהודים, פעילי „ליקרא" (הארגון העולמי נגד האנ־טישמיות) וניצולי שואה ל־קלן וערכו „הסתערות הפ־גנתית" על משרדו של ה־נאצי, בראש קבוצה זו עמ־דו הרב הריפורמי דניאל פרחי, מפאריז, והגברות דראק ואליזבת הגנבירגר, שהיתן ניצולות מחנות ההשמדה. כל אנשי הקבו־צה נעצרו או עלידי מש־טרת קלן והבוקר עומד ל־הפתח משפטם.

מתוקפים נסוגו רק לאחר שאחד מהם נפגע בירייה

...צעירים ערביים שרגמו סיור של משמר הגבול בעיר העתיקה בירושלים — לא נרתעו ...רימוני הגז המדמיע □ הצעיר המצוע הובא לבית־החולים „הוספיס", אך שכב שם ללא טיפול ...שמת □ שקט ברוב ערי הגדה

מאת גבי ברון, ותופיק חורי,

כתבי „ידיעות אחרונות"

...בבוקר סיור מטרול של ארבעה אנשי משמר־...בשעת רחוב דויד, ברובע הנוצרי בעיר העתיקה. ...היה שקט מתמיד, כי חלק מן הסוחרים העדיפו ...בבוקר שלא לפתוח כלל את החנויות, וגם הייו ...שנפגע בראשו. הטענה הי־תה, כי ממתינים לבואו של מנתח מרמאללה. שכפי ה־נראה לא יכול לבוא בגלל העוצר שהוטל שם. בצה־ריים נמסר, כי מת הפ־צוע.

איש משמר־הגבול שירה בחקר במרשה.

פתיחת חנויות

בצהריים היתה שביתת המסחר במזרח־ירושלים כמעט כללית. אז הוחלט ללחוץ על הסוחרים באמ־צעות צווי סגירת התומים בידי אלוף פיקוד המרכז. שיימסרו למי שסירבו לפ־תוח את חנותם. ואכן כל מי שהוזמן והובא לחנותו, פתח אותה. אלא שהוליות ה־שוטרים לא יכלו להגיע אל כלל הסוחרים, ורבות מן החנויות לא נפתחו אתמול.

אחר־הצהריים היתה ב־עיר העתיקה לוויתו של הצעיר שנהרג בבוקר. ב־לוויה השתתפו כמה מאות תלמידים ותלמידות משול־הבים. נושאי דגלי פלשתין. דגל אש"ף הונף על מסגד אל־אקצה ונישא בלוויה. כוחות הבטחון שמרו והל־ויה עברה בלי תקלות.

תקריות קלות

אתמול ביקש המושל ה־צבאי של שכם את ראש־העיריה בסאם א־שקעה לפ־עול יחד עם האירגונים ו־המוסדות בעיר להחזרת ה־שקט.

א־שקעה עדיין לא השיב בחיוב, אך אתמול היה ב־שכם שקט. העוצר נמשך בעיר. במחנה הפליטים ב־לאטה שליד שכם הוסר ה־עוצר אתמול אחרי הצה־ריים, כשהוברר, כי החיים שם החלו לחזור למסלולם.

במחנה הפליטים שליד ג'נין נמשך אתמול העוצר. בג'נין היו תקריות קלות בלבד. צעירים ניסו להקים שני מחסומי אבנים על ה־כבישים בעיר. אך בראותם את כוחות הבטחון קרבים אליהם, נסו. לעומת זאת, התנהלו החיים כרגיל בטול־כרם.

ברמאללה ובאל־בירה, שהיו שלשום זירת התפר־עות אלימה מאוד, היה אתו־מול שקט מוחלט. בגלל ה־עוצר שהוטל על שתי הע־יירות מאז הבוקר.

בחברון היה אתמול שקט. החיים התנהלו כרגיל, וגם הלימודים.

בבית־לחם הונח מחסום אבנים על הכביש הראשי. אך כוחות הבטחון הסירו את המחסום, ולא היו התי־נגשויות.

התפרעויות בשטחים ב־ימים האחרונים זכו לסי־קור נרחב בתחנות השידור הערביות, ובכל השידורים מארצות ערב נקראו תושבי השטחים להמשיך במעשי המרי.

בגלל העוצר והמתיחות לא באו אתמול לעבוד ב־ישראל אלפי פועלים מה־שטחים.

ראשי עיריות ביהודה ו־בשומרון רמזו לי אתמול כי יסייעו להרגעת הרוחות, בשביל שיוכלו התלמידים לחזור לכיתות ולהיבחן ב־סוף השנה. (יוני הוא חודש בחינות. ואלפי תלמידי תי־כון ייבחנו בבחינות הבג־רות הירדניות).

...של כמה עשרות ...וצעירות שעלתה ...ליד מכיון הר־... שם התרכזה קודם ...ניקשה לפתע את ...אנשי משמר־הגבול ...אבנים כבדות ר־... שנמסמו מוכנויות ...בסמוך. ...אנשי משמר־הג־ ...שני רימוני־גז ...החוקפים. אך ...לא הרתיעו אר־ ...הוסיפו לרגום ב־ ...מאנשי משמר ...ארצה. הוא ...נשקו וירה כלפי ...אחד מגע ב־ ...כורד. שהיה ...החוקפים. ...רק אז עצרו התוקפים. ...מיהרו לתפוס את הפ־ ...ונקלטו אתו במורד ...אל בית החולים ...„הוספיס".

...פגיעה בראש

...ומן רב סירב בית־החו־...להשיב לשאלות קצי־...בכירים של משטרת ...ירושלים על מצבו של הפ־... ורק מסר, כי הפצוע ...סעה לאחר הודעה ...של בית החולים גילה ...הטלוויזיה. דן סממה, ...אל בית החולים, כי ...להודעה הרשמית ...לא טיפלו שם בפצוע.

המצבה שנעקרה מקברו של פרוג - תוצג בת"א

— מאת בינה ברזל, כתבת „ידיעות אחרונות" —

בבית הקברות ברחוב טרומפלדור בתל־אביב יואספו מחר בבוקר אוהדי ספרות עברית מוקירי זכרו של שמעון פרוג לחברת הלוט מעל מצבתו, שהתגלגלה מרוסית לרומניה, וכושם הנה.

את הלוט מעל המצבה הסיר סאבי פרוג, בת 77, בת אחיו וקרובתו היחידה של המשורר שמת לפני 60 שנה. המצבה לא הוצב על קבר, שכן עצמותיו של פרוג עודן טמונות באודסה.

בימי מלחמת העולם ה־שניה באו גרמנים ורומנים לאודסה, לקחו את המצ־בות מבית הקברות העירוני שם, העמיסו על רכבות, ש־הובילון לבוקרשט. שם הני־חון בכיכר העיר. והתכוונו לנצלן לסלילת כביש. מי גאל את מצבת פרוג אין יודעים, אך היא הובאה ל־בית הקברות היהודי בבוק־רשט. לאחר מו"מ ממושך נתקבלה רשות להעבירה לארץ. הקהילה היהודית ב־רומניה דאגה להעברת הא־בן, שמשקלה כטונה עד שדה התעופה. „אל־על" הטיסה אותה בחצי מחיר, ולפני חודשיים הגיעה לא־רץ.

אין התקדמות בחקירת הרצח של שמעון גילקרוב

— מאת שבתי מורטנוי, כתב „ידיעות אחרונות" —

החקירה בפרשת רצח שמעון גילקרוב, שנרצח ביום ה' בשכונת שפירא, לא התקדמה, אף כי בידי המשטרה ארבעה חשודים, שנעצרו ל־15 יום.

אתמול ערער עורך־הדין משה רוס, סניגורם של גד סלום (המכונה שץ) ועמוס מסיקה בפני שופט בית־המשפט המחוזי דב לוין ב־תל־אביב על מעצרם. הוא טען, כי בעת הרצח היו בבית קפה בשכונת התק־ווה, ולפחות ששה אנשים יכולים להעיד על כך. עוד טען, כי לא נבדקו ידי ה־חשודים אם החזיקו נשק.

נציג המשטרה הגיש ל־שופט המחוזי דב לוין מידע סודי.

השופט דחה את העירעור ואמר „אם תשלול החקירה קשר כלשהו בין החשודים לרצח, תטפל המשטרה ב־שחרורם של העוררים לפני תום המעצר".

בשיחה עימי אמר מפקד משטרת תל־אביב, ניצב דוד עופר, כי אין הוא רואה החמרה בתחום הפשיעה ב־תל־אביב, מאז תחילת הש־נה הין בתל־אביב שני מק־רי רצח ו־26 מעשי־שוד, כולל מקרים קלים.

על ה„פרוטקשן" אמר: „עשינו רבות. נעצרו אנ־שים רבים ונפתחו תיקים שחלקם כבר הועברו לבית־המשפט. אומנם לא השת־לטנו בשטח זה, אך נמשיך לעשות הכל כדי לבער את הנגע".

מחלוקת על הפעולה למען יהודי בריה"מ

הנשיאות והוועדה המת־מדת של „וועידת בריסל" למען יהדות בריה"מ־המועצות יתכנסו בשבוע הבא בצי־ריך.

הוועידה החליטה, לפי הצעת נציגי „חרות" — מנחם בגין ויוסף קלרמן — להטיל על הנשיאות ו־הוועדה המתמדת למצוא דרך מתאימה להקמת גוף לטיפול קבוע בנושא. אך התברר שאין נטיה לכך.

מהדיון בציריך ייעדר חבר ההנהלה הציונית יוסף קלרמן, שנוחת בסוף ה־שבוע.

הוכרת סיעת „המנתרים הציוניים" בהסתדרות

הוועדה המרכזת של ה־הסתדרות אישרה את הקמ־תה של סיעת „המנתרים הציוניים", שהיא פלג ל־שעבר של „המנתרים" הש־חורים". מנהיגה של סי־עה, א. ויקטור חייר, יש־מש חבר הוועד־הפועל של ההסתדרות.

...סוכני־מכס ניצלו לדעה את ההסדרים החדשים

— מאת בני ברק, כתב „ידיעות אחרונות" —

הנהלת המכס בודקת אפשרות להגיש תביעות משפטיות נגד סוכני־מכס שניצלו את ההסדרים החדשים לשיחרור ישיר של סחורות מן המכס, ושילמו מכס מופ־חת.

המנהל בפועל של המכס אברהם אלנברג, שנשאל על כך, השיב: „כשיש צו־רך, אנו מגישים תביעות". גורמים אחרים המקורבים לנושא מסרו לי, כי בבדי־קות שעשו באחרונה אנשי המכס נמצא, כי היו מיק־רים של אי־תשלום מכס מלא. על רקע זה הוחמרו לאחרונה הבדיקות של אנשי המכס במרסים. ש־ממלא סוכן המכס ברשימו־נים.

תשלומי המכס המופחת התאפשרו לאחר שפקידי המכס לא בדקו את רשי־מוני הסוכנים. אלא רק לי־אחר שהסחורות שוחררו כדי למנוע עיכובים מיות־רים.

הצדעה לירושלים המאוחדת

כ"ז אייר - 27 במאי - יום ירושלים תשל"ו

במסגרת מטס איזורי יום ירושלים יתקיים בגן סקר מטעם הגוונים ויסיעה ישם נערב.

ברכות:
ראש העיר טדי קולק
ח"כ מנחם בגין
ח"כ יצחק שמיר
אישי ציבור

נואמים:
דודו ויוזמן
דן כנר

משתתפים אמנים:
יהורם גאון
עביקה פיק
יוסי טאירי
צימי לויד
שולמית ליבנת
טושה הלל
נירה גל
טלי ברנשטיין
להקת SILVER SPOON
שלישית חיטור הדרך
להקת פיאצוטה

ביצוע הגן:
מאהל אחווה יגאל - אוהל דוד כדוני
מאהל תנועת הנוער - בית"ר
יד־חשדות התדריכה הלאומית

הכניסה להתרעות לאורחות
בהנוך תנועת החרות — הכניסה חופשית

צעירי חרות ישראל

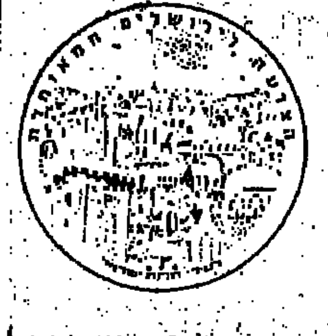

קסבה Casba
RESTAURANT ★★★ מסעדה
אמיל גטלן · EMIL GATLAN
דיזנגוף 306 ת"א
טל. 442617-449101
הנהלת המסעדה מתכבדת להודיע:
החל מיום 15.5.76 ובמשך עונת הקיץ
המסעדה פתוחה
יום־יום לארוחות צהרים וערב
פרט לצהרי ולמוצאי שבת

National

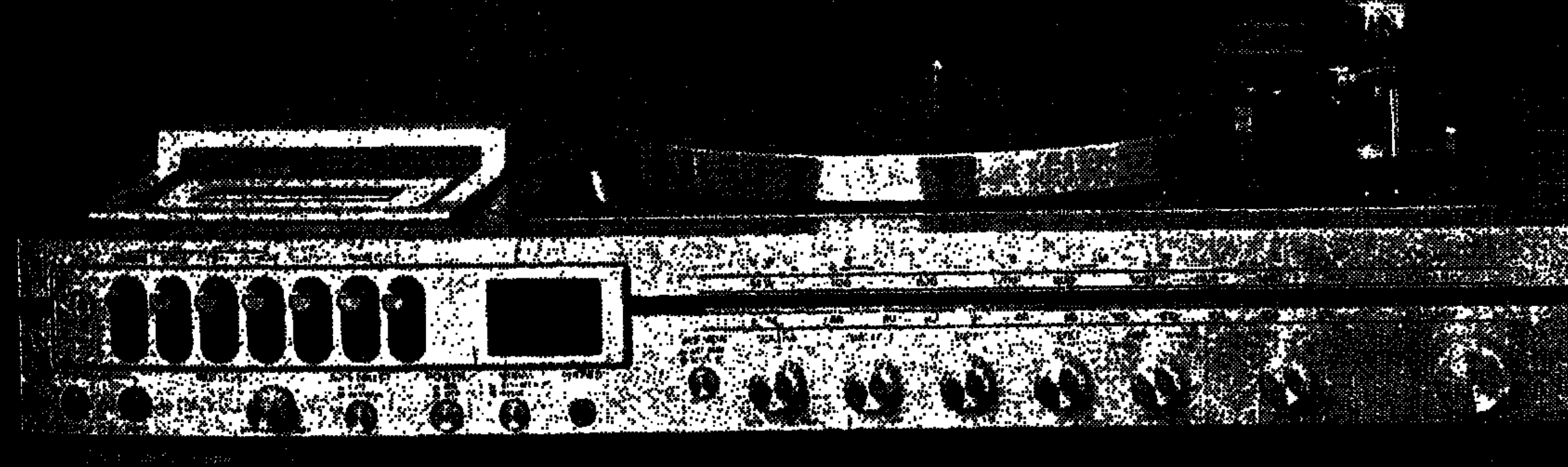

כיצד להצליח בבחירת מערכת סטריאופונית מושלמת.

אם תשאל מביני דבר יגידו לך בוודאי כי אם ברצונך במערכת סטריאו טובה באמת, כזו שיש בה הכל, עליך לחפש מרכיבים טובים ולצרף אותם יחד.

הם יאמרו לך:

קח מגבר רב עוצמה (PMPO) 108W.

קח מקלט רדיו טוב, לא סתם רדיו, אלא מכוון AM/SW/FM/FM STEREO בעל דיוק מירבי בהתמקמות על כל תחנה, ורגישות קליטה גבוהה במיוחד.

קח דיסקית תקליטים, לא סתם דיסקית, אלא דיסקית גדולה (30 ס"מ) המונעת בשיטת FG (FREQUENCY GENERATOR) שאחת התכונות החשובות שלה היא מינימום של רעידות ותנודות ועל־ידי כך, כמובן, מוסיקה מושלמת. תוסיף על כך זרוע אוטומטית בעלת ראש מגנטי, המדייקת ביותר בירידת המחט על גבי התקליט, שיהיה לך פטיפון מושלם.

קח רשם קול קסטות המשמיע קסטות רגילות וקסטות CRO2 והכולל את מערכת העצירה העצמית (AUTO STOP) המבטיחה חיים ארוכים לקסטות ולרשם קול עצמו.

דאג שתהיה למערכת בקרה מושלמת לטיב הצליל וגובה הצליל וקח זוג רמקולים גדולים ומשובחים (2 WAY). ואם אתה באמת רוצה מערכת מושלמת — השתדל שתהיה לה אפשרות גם להאזנה קוואדרופונית בשיטת 4 הערוצים.

כך יגידו לך...

אך למעשה, אינך צריך לחפש, אינך צריך לדאוג, אינך צריך להשתדל ואינך צריך לקנות מפה ומשם. בנשיונל כבר עשו זאת למענך. SG2070 היא המערכת שיש בה כל אותם מרכיבים ותכונות.

אם ברצונך מערכת סטריאו מושלמת אינך צריך להתאמץ. בקש את SG2070. כל מרכיב מושלם בפני עצמו וכולם יחד מציעים לך חוויה מוסיקלית שטרם התנסית בה.

להשיג בחנויות החשמל המובחרות. מרכז התצוגה, אבן גבירול 18, תל־אביב.

National צעד קדימה אל המחר

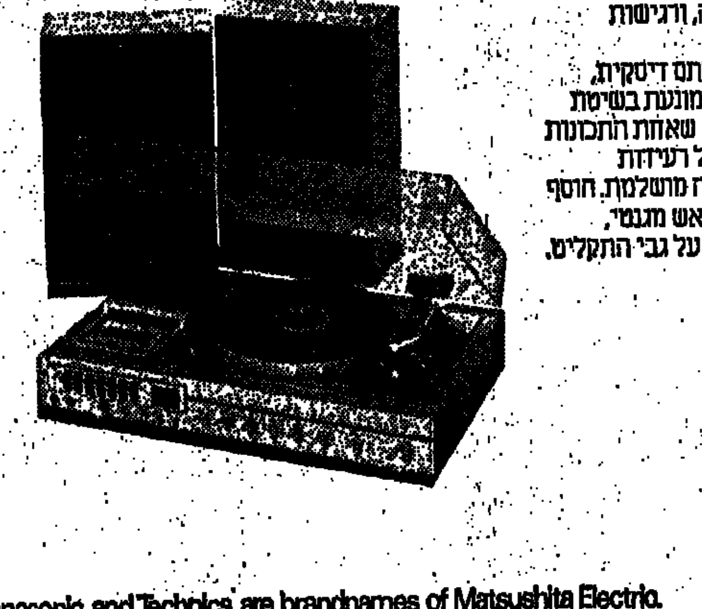

National, Panasonic and Technics are brandnames of Matsushita Electric.

פרסום קרמון

„קרה אסון גדול" אמר בטלפון
מארגן הטיול מאשדוד – וקולו נחנק

● תושבי אשדוד צבאו בלילה על רשימות פצועי והרוגי הטיולית, שהודבקו על קירות עיריית אשדוד והופצו ללוחות המודעות בכל העיר. (צילום: עוזי קח)

(סוף מעמוד 3)
משאית שוב עברה לצד שמאל של הכביש. שמעתי דפיקה חזקה והמכונית התהפכה עלינו".
מרים פרץ, בת 30, שנמצאה גם היא במשאית האסון, מספרת: „כשהתחילה המשאית להתדרדר נשמעו צעקות של נוסעים: ,מה קרה לנהג? מה הוא עושה?' האוטו פשוט רקד על הכביש ואז היתה חבטה איומה. השמעתי צעקות חרדה כשכולנו נופלים זה על זה..."

בכי וזעקות

נוסע אחר סיפר: „כשהמכונית התהפכה עלינו הרגשתי שאני נחנק. שמעתי צעקות ויללות של נשים וילדים. ניסיתי להתרומם ולא הצלחתי, כי הייתי מכוסה גוויות. צעקתי שאני מת, שאני נחנק — אבל אף אחד לא זז. צבטתי ו נשכתי — אבל לא היתה תזוזה. רק אז התחלתי להבין שאולי הם מתו. בקושי הרמתי את עצמי והוצאתי את הראש שלי מבין הגופות. לאט לאט הצלחתי לזחול החוצה, כשאני מוציא אחי ילד שגם הוא ניצל והיה קבור בין הגופות".
שלוש הטיוליות האחרות עצרו מיד ליד מקום התאונה. נוסעיהן חשו מתוכן וחלקם החל מיד בנסיונות לחלץ את הנוסעים שנלכדו בתוך הטיולית ההפוכה, בעוד שנוסעים ונוסעות אחרים שנדהמו למראה מחזות הזוועה שניגלו לעיניהם החלו להתפלש בעפר, לשרוט את פניהם, לזעוק ולמרר בבכי.
תוך דקות ספורות הגיעו למקום כוח משטרה, אמבולנסים, כבאים וצוותי חילוץ מהמרוסקים בטבריה. השוטרים ניפצו את שמשות הדופן הימנית של המשאית, שהיתה מוטלת על צידה, והחלו להוציא את ראשוני הפצועים. מראה הדם והפגיעות החמורות היה קשה מנשוא וכמה מהאנשים שנזעקו להגיש עזרה לא יכלו לעמוד בו, התמוטטו ועזבו את המקום.

„עסק רציני"

ראשוני הפצועים הועברו במכוניות פרטיות שחלפו במקום, לבית החולים פוריה. בתחילה לא היה ברור שם היקף האסון, אבל „משראינו כי זרם הפצועים אינו פוסק, הבנו שלפנינו עסק רציני", מספר ד"ר חנן ויסברוד, מנהל המחלקה האורטופדית של בית החולים והאחראי על מיון החירום בו. „תוך כמה דקות הפעלנו את מיון החירום וגייסנו את כל הצוותים שלה, הכולל חמישה רופאים. קודם כל דאגנו להעביר את הנפגעים בראשיהם לבית-החולים רמב"ם בחיפה. כשראינו שאין ברשותנו חדרי ניתוח במספר מספיק לטיפול מהיר בכל הפצועים, העברנו חלק מהם לעפולה וחלק לצפת..."

הקול נחנק

ההודעה הראשונה על האסון הגיעה לאשדוד בטלפון, סמוך לשעה 12.30 בצהרים. מזכירת ראש העיריה, גב' שרה אלפסי, קיבלה קריאה טלפונית מסגן ראש עירית אשדוד, הרב משה כהן שאולי, שהיה בין מארגני הנסיעה. הרב שאולי, שהוא עצמו שיכל בן בתאונת דרכים לפני כשנתיים, אמר רק כי „קרה אסון גדול", וקולו נחנק.
ראש עירית אשדוד, צבי צילקר, התקשר מיד עם משטרת טבריה, ואז הוברר גודל האסון. סגן ראש העיריה, יוסף אביטן, שבילה חופשה בצפת, אותר מיד ויצא למקום האסון. בשעה 4.30 אחרי הצהרים יצאו עוד שלושה מסגני ראש העיריה במסוק לטבריה, כדי לעמוד לצד הנפגעים.

בהלה באשדוד

הידיעות הראשונות על התאונה שהגיעו לאשדוד עוררו שם בהלה גדולה. מאחר שלא היה ידוע מי בין דיוק נפגע באסון, ביקשו מאות מקרובי הנוסעים לחוש לבית-החולים בפוריה כדי להיוודע על גורל קרוביהם. כדי למנוע מהומה בבתי-החולים וסבל מיותר מהקרובים, העבירה המשטרה במהירות את רשימת הפצועים לראש עירית אשדוד והודיעה ברדיו על פתיחת משרד בעיריה, למסירת אינפורמציה על הנפגעים. עובדה זו — ושובם של שלוש הטיוליות האחרות על נוסעיהן לאשדוד — מנעה את יציאתם של רבים מתושבי אשדוד לצפון.

המשאית חדשה

משאית האסון, שהיתה מוטלת על גדר הבטחון לצד הכביש, פונתה לאחר זמן מה ונגררה לתחנת המשטרה בטבריה והיא היתה חדשה מדגם [illegible] 50 איש. [illegible] מגואל כולו בדם, [illegible] בחלק השמאלי.
מפקד המחוז הצפוני של המשטרה, ניצב [illegible] אשד, סגנו, ניצב משה מלחי, ניצב רחמים חורי, [illegible] אמיר פרי [illegible] הגיעו בעצמם [illegible] התאונה כדי [illegible] האסון.

הנחיות להפעלת טיסות שכר יתפרסמו בקרוב

— מאת צבי רימון, כתבנו לענייני תעופה —
הנחיות והוראות ברורות לגבי המעלתך של טיסות שכר לישראל יתפרסמו בקרוב על-ידי משרד התחבורה. ועדה מיוחדת של מינהל התעופה עומדת להגיש בתוך שבוע לשר גד יעקבי דו"ח מפורט לגבי סדורי הטיסות וכל הקשור בכך.
על כך מסר אתמול דובר משרד התחבורה. הודעתו באה אתמול בעקבות ידיעה ב„ידיעות אחרונות", לפיה מטילים אנשי תיירות בחו"ל ספק באפשרות שבחורף הקרוב יופעלו טיסות שכר — בגלל העיכובים בפירסום הנוהלים.

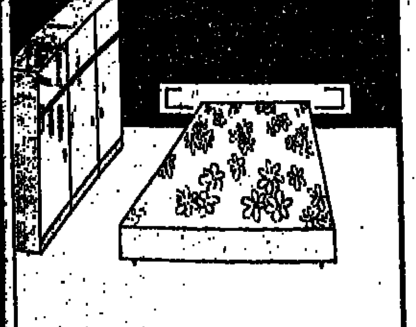

מבצע חדר שינה!
3900.- ל"י
ארון שרותי 2 דלתות דו-מותי: גובה 2.44 מ'
מיטה זוגית עם מזרונים (1.40 x 1.90 מ')
כל דלת נוספת -700.- ל"י

3 צועדים בפיסגה באליפות ישראל בשח

— מאת אורי צחור, כתב „ידיעות אחרונות" —
שלושה שחמטאים מוליכים בראש באליפות ישראל בשחמט, לאחר משחקי הסיבוב השישי שנערכו אמש במלון „נוף" שעל הכרמל בחיפה.
הירושלמי ויקטור מגליי-ביץ', עולה חדש מבריה"מ, הפתיע אמש כאשר משחקו נגד מאיר רום מחיפה הופסק בניצחון למגלייביץ'. רום הוביל עד אמש יחידי בראש התחרות.
משה צ'רניאק הוותיק, ממשיך לעשות חייל ואמש ניצח את אהרון לב, אשר יום קודם לכן זכה בשני נצחונות מפתיעים — נגד כגן ובירנבוים.
המשחקים בין יצחק רדשקוביץ ודוד בן-ציון, ובין יעקב משיאן וצדוק דומניץ נסתיימו בתיקו. דוד ברנשטיין זכה בנצחונו הראשון, כשגבר על שלמה גירמן.
במשחק שלא נסתיים, יש לכגן עדיפות על ישראל גלפר.
הדירוג: רום 4.5 (1), צ'רניאק ורדשקוביץ 4.5 כל אחד, כגן 3.5 (1), בירנבוים 3.5, פרץ 3 (1) לב 3, גלפר 2.5 (1), דומניץ 2.5, מגלייביץ' 2 (2), ברנשטיין (2), גירמן ובן ציון 2 כל אחד, משיאן 1.5 (1), מינסקר 1 (2), גרינפלד 1 (1).
הערב תחל במלון „נוף" גם תחרות הגמר לאליפות ה-11 של ישראל לנשים בשחמט. ייתכן כי במקום אלופת ישראל בעבר, לידיה גל, שפרשה מהתחרות, תצורף למשחקים אלופת הילדות, אסתר שמיט בת ה-12 מקרית אתא.

ד"ר פריי נטע עץ ביער השלום

נשיא צ'ילה לשעבר ד"ר אדוארדו פריי, שביקר בישראל במשך כשבועיים, סייר בקיבוצים, באזורי פיתוח, רמת הגולן ובמקומות קדושים לנוצרים.
בטרם צאתו את הארץ, נטע ד"ר פריי עץ ביער השלום של הקרן הקיימת לישראל ליד ירושלים.

תוכנית
המדיטציה
הטרנסנדנטלית
הרצאות מבוא בעברית תתקיימנה:
תל-אביב: יום א' 23.5.76; 30.5.76, בשעה 8.00 בערב, בבית ליסין, רחוב ויצמן 34.
הרצאות בוקר: ביום ג' 25.5.76; 1.6.76, בשעה 10.00 במרכז התוכנית העולמית, רח' אנגל 9, טלפון: 614676.
ירושלים: יום ד' 26.5.76, בשעה 8.30 בערב באולם בית ההסתדרות, קומה א', רח' שטראוס ע"י קולנוע מיטשל.
חיפה: יום ה' 20.5.76; יום ב' 24.5.76, בשעה 8.00 בערב בבית העם של בית פבזנר, ליד התיאטרון העירוני.
הרצאת בוקר: יום ג' 25.5.76, בשעה 10.30, במרכז התוכנית העולמית, רח' פבזנר 27.
מכמורת: יום ה' 20.5.76, בבית העם בשעה 8.30.
באר-שבע: יום א' 23.5.76, בשעה 8.00 בערב וביום ב' 24.5.76, בשעה 9.00 באולם מ.ד.א., רח' סוקולוב פינת ויצמן.
הרצאת מבוא באנגלית תתקיים:
בתל-אביב: ביום ג' 25.5.76, בשעה 8.00 בערב במרכז התוכנית העולמית רח' אנגל 9.
האגודה הבינלאומית למדיטציה בישראל
המרכז הארצי רח' אחד העם 67 ת"א, טלפון 612189
1976 — שנת אחד ממאה בישראל
אחד ממאה — עוצמה למאה

במלאות שנה לפטירתו של
בעלי, אבינו וסבנו היקר באדם
ר' יחיאל יעקב בסר ז"ל
נעלה לקברו להתייחד עם זכרו
בבית-העלמין של נצירי פונביז', בבני-ברק
מחר, יום חמישי, כ' באייר, תשל"ו (20.5.76),
בשעה 4.30 אחרי-הצהרים.
אוטובוס מיוחד ייצא [illegible] בתל-אביב, רח' ז'בוטינסקי 71, בשעה 4.00 אחה"צ, בדיוק.
המשפחה

בצער רב וביגון הננו מודיעים
על פטירת בננו ואחינו היקר
אשר משקל
שנספה בניו-יורק, ארה"ב
ההלוויה תצא ביום חמישי, 20.5.1976,
בשעה 10.00 מבית ההלוויות העירוני, ת"א,
רח' דפנה 5, לבית-העלמין בחולון.
המשפחה המתאבלת

לרס"ר משה זמיר
במות
אמך ז"ל
משתתפים בצערך
מפקד החיל
ופקודיו

לאביבה סמואל
משתתפים באבלך
במות
אמך ז"ל
כלל-טקס
שווק מוצרי פותנה בע"מ
ההנהלה והעובדים

שנה בלעדי
רועי שלנו
נעלה אל קברו
בהר הזיתים בירושלים,
ביום ששי, עש"ק פ' בחוקותי, כ"א אייר,
תשל"ו (21.5.1976), בשעה 11 לפנה"צ.
מתכנסים בכניסה לבית-העלמין של קהילת
ירושלים, לרגלי מלון „אינטרקונטיננטל".
משפחות: ארגמן וברש

שר המשפטים
המנהל הכללי
הנהלת אגף רישום והסדר המקרקעין
לשכת רישום המקרקעין
ולשכת המפקח חיפה
משתתפים בצערו של
משה אביגדור
במות עליו אביו
דוד ז"ל

בצער רב אנו מודיעים
על פטירתו של
שאול מזרחי
הלויה תצא היום, יום רביעי, י"ט אייר,
תשל"ו (19.5.1976), בשעה 4.00 אחה"צ,
מביתו, ביסוד המעלה, לבית-העלמין במקום.
המשפחה המתאבלת

ביגון עמוק אנו מתאבלים
על מותה של יקירתנו
קלרה ג'ניס ז"ל
שנפגעה בירושלים
בהתקפה הטרוריסטית, ב-3 במאי, 1976
פולה ג'ניס ובנותיה, סאו-פאולו, ברזיל
משפחת גרוסטיין, סאו-פאולו, ברזיל
אניטה וארנולד גרוסטיין,
מכמורת, ישראל

על מות חברנו
אליעזר
אלחייני ז"ל
מתאבלים חבריך
לנשק
יח' ה.א. 1847

רומה
מדינה
ז"ל
לבית [illegible]
[illegible]
כמלאות שלושים
לפטירתה
מחר, יום חמישי,
כ' אייר תשל"ו
(20.5.76)
תתקיים אזכרה,
בשעה 4.00 אחה"צ,
בנחלת יצחק.
נפגשים ליד השער.
המשפחה

שרות לילה
לקבלת מודעות
משפחתיות
טלפון: 444700
מ-6 בערב עד 5.30 בבוקר

10 ימי מעצר לחשוד בנסיון להונות ב„טוטו"

לדברי המשטרה, גנב טופס ניחושים, זייף אותו ותבע 150.000 ל"י

צעיר שניסה להונות את ה„ספורטוטו" ולהוציא ממנו במירמה 150 אלף ל"י, לאחר שדיווח על ניחוש 13 תוצאות של משחקים, נעצר אתמול ל-10 ימים, בפקודת שופט-השלום, יהודה היימן, בבאר-שבע.
הצעיר, זעיל אבו סירחן, מילא 7 טפסי טוטו בדוכן. לאחר שמסר אותם, ביקש חזרה את הטפסים „לרגע", באמתלה שהוא רוצה לרשום את כתובתו. מאוחר יותר, כאשר סגר בעל החנות את הטוטו ואת הטפסים שבידיו, התברר לו, כי טופס 9700 נעלם. הוא דיווח למרכז ה„ספורטוטו", וזה הודיע למטה הארצי של המשטרה.
לפני ימים אחדים הופיע החשוד במשרדי הטוטו וטען, כי ניחש 13 תוצאות. המשטרה מייחסת לו חשד של עבירות בזיוף טורי הטוטו, בכך שסימן בטופס הגנוב 13 ניחושים נכונים. כמו כן הוא חשוד בנסיון הוצאת כספים במירמה. (ע)

● „דגל פלשתין" בראש מיסגד אל אקצה, בעיר העתיקה בירושלים, תנופף אתמול צעירים ממזרח-העיר בעת הלווייתו של הצעיר הערבי שנהרג שלשום. (תצלום: „ישראל סאן")

דיין: כך צריכה ישראל לטפל בהתפרעויות בגדה

„השאלה אינה כיצד מפזרים הפגנה, אלא כיצד למנוע פגיעה באינטרסים ישראלים"; — „אם ערביי יהודה ושומרון לא רוצים חיים תקינים, יכולה הממשלה לגרום שהחיים לא יהיו תקינים"

חבר-הכנסת משה דיין אמר בשיחה, המתפרסמת הבוקר ב„הארץ", כי אם ערביי יהודה ושומרון לא רוצים לקיים חיים תקינים, יכולה הממשלה לגרום לכך שחייהם אכן לא יהיו תקינים.
[illegible] אמר: „השאלה לגבי [illegible] ושומרון איננה כיצד [illegible] הפגנה, אלא כיצד [illegible] מהחושבים לפגוע [illegible] סים ישראלים. וכאן [illegible] לזכור כי אוכלוסיית [illegible] נזקקת יותר לממ[illegible] מאשר הממשלה נזקקת [illegible]".
[illegible] האחרונים [illegible] דיין: „אלה הם ביטויים [illegible] מציאות פוליטית [illegible] שישראל [illegible] שמציאות [illegible] שהיא ומחייבת [illegible]".
דיין הביע את הדעה ש[illegible] המציאות הזו [illegible] ישראל נמצאת במצב [illegible] כדי להתמודד [illegible].
על נימוקיו לכך שהמצב [illegible] ישראל לטיפול בבעיה [illegible] אמר דיין:
● ארצות הברית טרודה בבחירות [illegible] ואינה [illegible] את [illegible] בגדה;
● הערבים מסוכסכים בלבנון ואילולא סיכסוך זה לא היה שקט בחזית בין ארצות ערב וישראל.
את ארועי יהודה ושומרון יש לייחס לתנועה עממית בעלת אופי פוליטי, [illegible] דיין, ועובדה זו מצ[illegible] ביעה על עיקרי המדיניות שעל ישראל לנקוט בה.
המדיניות שעליה יש להצהיר היא שתושבי יהודה ושומרון הם אזרחי ירדן, שנציגם הפוליטי הוא המלך חוסיין, או מי שהוא מינה לתפקיד זה.

„בשכל ישר"

בפועל מציע דיין לחזור לדרכי הטיפול שהיו נהוגים בתקופת כהונתו. „ישראל צריכה להמעיט ככל האפשר בהתערבות בענייני האוכלוסיה הערבית. אם בכפר כלשהו מושבתים הלימודים זו איננה סיבה מספקת לכפות על התלמידים לשוב ללימודים. נכון שיש כאן פגיעה בחוק ובסדר, שהמימשל אחראי לו, אך בחישוב כללי חוק וסדר צריך להשתמש בשכל ישר."
גם אין טעם שחיילים ישראלים יסתובבו בערים. המיפקדה צריכה להיות מחוץ לעיר והתושב הערבי הנזקק למפקדה מוטב שיטריח עצמו אליה, ולא שהמפקד יישב בעיר.

בין אש למים

השאלה איננה אם יש להפעיל יד רכה או יד קשה. בתוך עריהם וכפריהם יש לתת לחושבים לחיות את חייהם. אם הם רוצים, שיפגינו וינופו דגלי פלשתין. אך אין להתיר פגיעה בחופש התנועה, או להטיל פחד על אזרחים שלוים, כדי לגרוף אותם לפעילות עויינת.
„צריך להבהיר לראשי הערים והמועצות המקומיות, שפגיעות באינטרסים ישראליים וחופש התנועה ייתקלו בשיבוש תקינות החיים בעירם או בכפרם. כי שהכבשים לא יוצאות עד 10 בבוקר למירעה, או פירות וירקות לא נשלחים לשוקי הערים בשעה הדרושה, כשאין נפט או חשמל — זהו עול כבד מנשוא.
„ייתכן שיש בגדה אנשים שאינם מפחדים מן המשחק באש, אך בלי מים החיים יכולים להיות בלתי נסבלים" — אמר דיין.
אשר לירושלים, כאן צריך לנהוג, לדעת דיין, כמתבקש מן העובדה שירושלים היא ישראל. מסוחר שלא פותח את חנותו צריך לשלול את הרשיון, ובמתפרעים צריך לנהוג כנוהג כאן.

שרון ישתתף בכנס למען ליכוד הליכוד

אלוף (מיל.) אריאל שרון ישתתף הערב בכנס יסוד ארצי של צעירים מכל חטיבות „הליכוד" המבקשים לפעול למען ליכוד „הליכוד". הכנס יתקיים בבית-ליסין, בתל-אביב.

בגלל ירידה תלולה בהזמנות ממשרד התקשורת:
חטיבת התקשורת בתדיראן לשבוע עבודה בן 4 ימים

— מאת אריה אבנרי, כתב „ידיעות אחרונות" —
חטיבת התקשורת של חברת „תדיראן" החליטה אתמול לעבור לשבוע עבודה בן ארבעה ימים במקום חמשה, בגלל ירידה תלולה בהיקף ההזמנות של מערכות חדשות על-ידי משרד התקשורת.
החברה נקטה צעד זה על מנת להימנע מפיטורי עובדים. עם זאת יוצאו אלף מעובדי המיפעל לחופשה מאונס בת שלושה שבועות, ובגלל הפחתת מספר שעות העבודה השבועיות יקוצץ גם שכר הפועלים באותו יחס, כלומר בשיעור של כ-20 אחוז.
על צעדים אלה הוחלט בתיאום עם נציגי העובדים ומועצת הפועלים.
מקור בהנהלת החברה אמר לי אמש: „אם יימשך כך המצב — לא יהיה מנוס מפיטורי עובדים".
חוגים בענף התקשורת אומרים, כי מאז תחילת השנה לא העביר משרד התקשורת אף הזמנה אחת לשני היצרנים המקומיים של מירכזות, „תדיראן" ו„טלרד". במקום זאת הזמין המשרד ציוד מירכזות מחו"ל בעשרות מיליוני לירות מהחברה השווייצרית „אלביס", שהיא נציגת קונצרן „סימנס". לדעת חוגים אלה נעשה הדבר בגלל להיטותו של המנכ"ל לשעבר של המשרד לשכנע את הקונצרן לפתוח אינטרסים תעשייתיים בישראל, ולו על חשבון יצרנים מקומיים.
דובר משרד התקשורת אמר, כי משרדו מזמין ציוד בהתאם לצרכים ועל פי תוכניות עבודה והתקציב העומד לרשותו. (ראה גם במדור הכלכלה, עמוד 17).

4 נעצרו בשלושה ימים בשכם

בשלושת הימים האחרונים נעצרו בשכם ארבעה אנשים. — מוסר דובר צה"ל.

רבין יחנוך פסל של לינקולן בר"ג

ראש הממשלה, יצחק רבין, ישתתף ביום א' הקרוב בטקס גילוי הלוט מעל פסלו של אברהם לינקולן, אשר הוצב במרכז לתרבות עירונית ברמת-גן. פסלו של הנשיא האמריקני הנודע הובא ארצה על-ידי העסקן היהודי-אמריקני [illegible].

חברת קיבוץ טוענת: שניים אנסו אותי

— מאת אברהם ארנון, כתבנו בגוש דן —
חברת קיבוץ, בת 20, התלוננה אתמול במשטרה [illegible] שנאנסה על-ידי 2 צעירים, אשר הסיעוה [illegible]. [illegible] מסרה לחוקרים את מספר המכונית, בה [illegible] ומספר שעות [illegible] נעצרו השניים מעיר מגוריהם.
אולם בחקירתם טענו הבחורים בני ה-21, כי הצעירה [illegible] עליהם. גירסתם היתה: אכן, קיימו מגע מיני עם הצעירה — אבל בהסכמתה המלאה.
עתה בודקים החוקרים את גירסת הצעירה ואת גירסתם של שני הצעירים, בנסיון לברר: מי צודק?

ניסוח הצעה במועה"ב

(סוף מעמוד ראשון)
[illegible] בחודש של הכיבוש".
על הנציג המיוחד יוטל לקרוא לישראל, שתימנע מכל פעולה, שיש בה כדי לשנות את [illegible] או את [illegible] של השטחים, וכן [illegible] ולבטל כיום, את הפעולות שננקטו [illegible] השטחים [illegible], לרבות הקמת ישובים [illegible] ירושלים [illegible].
על-פי ההצעה, יקרא הנציג המיוחד לדווח למועצת-הבטחון בהקדם האפשרי, „תוך תקופה מאכסימלית של שבועיים" — ואז תתכנס המועצה מחדש, כדי לדון במצב בשטחים.
מחוגים מדיניים בירושלים נודע לכתבנו, גדעון רייכר, כי אם אמנם תחליט מועצת-הבטחון לשגר שליח מיוחד לישראל — לא תשתף ישראל כל פעולה עמו, ואף יתכן, כי לא תאפשר כלל את כניסתו לארץ.

לוודינו
לאה ויצחק רבין
צרור של ברכות
לרגל נשואי הזוג הצעיר
אילת ויובל
לבנה ושמעון צפריר

גולדה: אני מיואשת מאמצעי-התקשורת בארץ

אמרה לעתונאים בלוד, בדרכה לארה"ב: „אולי הבאתם גם את יונתן גפן, שישיר לנו קצת?"

הצלמים והעתונאים שבאו אתמול לנמל-התעופה בן-גוריון, כדי לסקר את יציאתה של גולדה מאיר לארה"ב, לא רוו נחת. היא הצליפה בהם באירוניה רבה.
„אולי הבאתם גם את (יהונתן) גפן, שישיר לנו קצת?" — שאלה אותם בהתייחסה לשיר „ערבי נשאר ערבי", אשר עורר סערה מאז הושמע בתוכנית הטלוויזיה „עלי כותרת".
גם על השאלות שהתייחסו לאירועים הפנימיים האחרונים במדינה, השיבה בסיגנון דומה: „אני כבר מיואשת מאמצעי התקשורת. כנראה שהעתונאים לא קוראים עתונים. אחרת — קשה להבין איך נוצר הרושם שהכותבים מנסים להזיק למדינה".
בביטול רב התייחסה גם לשאלת העתונאים על המתיחות בין רבין לפרס: „אולי נשיא ארה"ב ישאל אותי איך אני מסבירה את המשבר הזה..."
רק כאשר נתבקשה להתייחס לנושא ההתנחלויות בשטחים, השיבה בצורה מסורתית ובנימה רצינית יותר. היא אמרה, בין היתר: „למה לנו לקיים תחרות בינינו לבין עצמנו על השאלה: מי מוכן לוותר יותר? — מעולם לא הבנתי זאת". ועל ההתפרעויות: „צריך להאמין בזה שאין אנו נמצאים בשטחים כדי להרוג ילדים".

פקידי בנק לכדו חשוד בגניבת צ'קים

— מאת שבתי פורטנוי, כתב „ידיעות אחרונות" —
אתמול אחר-הצהריים, נכנס צעיר לסניף „בנק לאומי" ברחוב [illegible] פינת טרומפלדור בתל-אביב, להפקיד צ'ק על חשבונו.
פקיד הבנק זיהה אותו, כמי שבא כמה ימים קודם לכן ופתח חשבון, שאליו הכניס חמישה צ'קים, שאחרי כן נמצא כי נגנבו ממשרדים בתל-אביב. הפקיד מסר על הדבר למנהל הסניף, שקרא את הצעיר למשרדו. הצעיר ניסה להימלט, אך פקידי הבנק דלקו אחריו ותפסוהו.
החשוד נמסר למשטרה. אך איננו משתף פעולה, ברשותו לא נמצאו שום תעודות.

עובדי „רכב אשדוד" שיחקו כדורגל ורקדו

— לאחר שנכשלו המאמצים לפתוח מחדש את המפעל

— מאת דוד אפל, כתב „ידיעות אחרונות" —
גם הבוקר מצאו 250 עובדי „רכב אשדוד" את שערי המיפעל נעולים, לאחר שהמאמצים שנעשו אתמול למצוא מוצא מהמשבר לא הביאו לכל תוצאה.
במשך כל שעות היום אתמול בילו עובדי הייצור וחלק מהעובדים המינהליים ברחבה שבחזית המיפעל. אחדים מהם נראו מעיינים בספרי קודש ואמרו תהילים. אחרים הוציאו קלפים, או שיחקו בכדורגל. והיו גם כאלה שבילו בשירה ובריקודים לצליליה של תיזמורת מזרחית, אותה אילתרו חבריהם.
בשעה 4.30 אחה"צ, השעה בה נהגו לסיים את עבודתם במיפעל, התפזרו הפועלים.
אווירה מתוחה עליזה שררה אתמול בבניין ההסתדרות באשדוד, שם התברר [illegible] של איש מועצת הפועלים, מאיר שיטרית, המטפל בתיק פועלי המתכת, נגד [illegible] ועד עובדי „רכב אשדוד", יצחק כהן. בהתאם לתלונה, הסיר כהן את מרות ההסתדרות ופעל בצורה עצמאית בסיכסוך.
תוך כדי בירור התלונה הגיע לבניין מנכ"ל „רכב אשדוד", אליהו ברק, ונעשה נסיון להפגיש אותו עם חברי ועד העובדים. אולם בשיחות שקיימו התברר, כי שני הצדדים מבוצרים בעמדותיהם ואינם מגיעים לכלל הסכם.
הנהלת המיפעל הודיעה, כי לא תשלם לעובדים שכר החל מיום ה-11 בחודש, בו פתחו בסנקציות ללא אישור ההסתדרות. ואילו ועד העובדים הודיע, כי ידרוש שכר עבור כל יום בו לא היו העובדים לעבודה, אף שערי המיפעל היו נעולים.

שר ההגנה האוסטרי יבוא לבדוק ה„כפיר"

„שר ההגנה חייב תחילה לשכנע אותי בדבר הצורך לרכוש מטוסי יירוט סילוניים כלשהם, לפני שנבחן את השאלה, איזה דגם של מטוסים לרכוש" — אמר אתמול לעתונאים קנצלר אוסטריה ברונו קרייסקי, לאחר ישיבתה השבועית של הממשלה.
לדעתו, כמעט כל סוגי הציוד הצבאי קודמים בעדיפותם למטוסי יירוט מבחינת צורכי הצבא האוסטרי.
הודעתו של קרייסקי, אין בה כדי לבטל את המשך שיחות הגישוש עם ישראל בדבר רכישת מטוסי „כפיר". בראשית יולי תגיע לישראל משלחת אוסטרית בראשות שר ההגנה.

הערבים זועמים על נאום פורד

— טלג. מכתבנו בוושינגטון —
דיפלומטים ערביים בוושינגטון הביעו בימים האחרונים את הסתייגותם מנאומו של הנשיא ג'ראלד פורד בועידה ה-70 של הוועד היהודי-האמריקני.
אחדים מהם טוענים, כי סגנון דבריו של הנשיא פורד דומה להצהרות הפרו-ישראליות מראשית שנות ה-70. בעיקר הם חולקים על דברי הנשיא, כי ארה"ב איננה תובעת מישראל ויתורים חד-צדדיים. מנקודת השקפתם, הרי נסיגה מן השטחים איננה נושא לויתורים הדדיים אלא התחייבות ישראלית חד-צדדית מסורתית.
נאום פורד בועידת הוועד היהודי האמריקני כלל כמה התחייבויות שלא נשמעו כמותן מזה זמן-מה, למשל, שאין ישראל נדרשת לויתור חד-צדדי, שארצות-הברית היא הערבה העיקרית לקיומה של ישראל ולבטחונה, ושלא חל כירסום בידידות בין שתי המדינות.

נצחון מוחץ לפורד

(סוף מעמוד ראשון)
און בהועידה, אשר תבחר במועמד של [illegible].
להלן תוצאות חלקיות של הבחירות:
● במדינת מישיגאן (לאחר מנין הקולות ב-80 אחוזים מן הקלפיות): רפובליקנים: פורד — 65 אחוזים; ריגן — 34 אחוזים. דמוקרטים: קארטר — 44 אחוזים; יודל — 42 אחוזים.
● במדינת מרילנד (לאחר מנין הקולות ב-94 אחוזים מן הקלפיות): רפובליקנים: פורד — 57 אחוזים; ריגן — 43 אחוזים. דמוקרטים: בראון — 48 אחוזים; קארטר — 38 אחוזים.

קרן מאושר

הנשיא פורד נראה קורן מרוב אושר, כאשר הופיע הלילה לסעודה חגיגית לכבוד נשיא צרפת, ואלרי ז'יסקאר-ד'סטאן. הוא תיאר את נצחונו הכפול כ„מעודד מאוד", אך הזהיר מפני אופטימיות מופרזת.
ואילו ריגן הגיב על תבוסתו במישיגאן ובמרילנד באומרו: „לא אסבול מנדודי שינה בגלל הפסדים אלה. הבחירות במישיגאן היו גורליות עבור פורד, לא עבורי".

הרבי מלובביץ: „זוממים להסגיר הר הבית לערבים"

הרבי מלובביץ' הזהיר באחת משיחות ההתוועדות האחרונות שלו, כי „בחוגים [illegible] מתבשלת תוכנית, אשר תאלץ את ישראל למסור את הר הבית לידי הערבים ותאפשר להם להניף את דגל ירדן מעל קודש הקודשים".
השיחה הושמעה במרכזו של הרבי בניו-יורק והועברה בטלפון למרכז חב"ד בישראל. „זה מבהיל ממש לחשוב על דרישה ערבית כזאת, להסגיר את הר הבית" — קרא הרבי בנועם.

מערך נ.מ.

(סוף מעמוד ראשון)
אמריקני, שיאפשר לה לקבל את טילי ה„הוק" שהזמינה במחיר נוח.
המארשל קוטאחוב, נתקבל אתמול לשיחה על ידי המלך חוסיין, שהעניק לו את אות ה„איסתיקלאל" („עצמאות").
לפני כן ביקרו המארשל ואנשי פמלייתו ביחידות של צבא ירדן, המוצבות בעמדות קדמיות, ליד הגבול הישראלי.
מוושינגטון מוסר כתבנו, כי בריה"מ לוחצת על סוריה, שתעניק לה בסיס ימי בלטקיה.
כיום מקבלים הרוסים שירותי נמל בסוריה, אך אין להם בסיס ימי שם.
תמורת בסיס כזה מוכנים הסובייטים לדחות את הפרעון של חלק מן החובות שחבה דמשק למוסקבה, תמורת הנשק הסובייטי.

סינטרה (60) התארס עם בדרנית

השחקן פרנק סינטרה (60) התארס עם בדרנית-לשעבר בלאס-וגאס, ברברה מקס. הם עומדים להינשא בקרוב — מוסר „דיילי נגוז". סינטרה, היה נשוי בעבר 3 פעמים: לנאנסי בארבאטו, אם שלושה ילדיו, ולשחקניות אוה גארדנר ומיה פארו. ארוסתו הנוכחית היא בשנות ה-40 לחייה.

במלאת שבעה
בעלי, אבי ואחינו היקר
שנלקח מאתנו ללא עת
שמעון ג'ילקרוב
„ציצון" ז"ל
נעלה לקברו להתייחד עם זכרו מחר יום חמישי כ' אייר תשל"ו
20/5/76 בהר המנוחות בירושלים.
נפגשים בבית הוריו ברח' בנבנישתי 18 ת"א, בשעה 09.00 בבוקר.
המשפחה המתאבלת

ידיעות אחרונות — ת"א, רח' יהודה מוזס 5, ת.ד. 109, מיקוד 61000, טלפון 07772 [illegible] מחלקת המודעות, ת"א, טל. [illegible] כניסה למסירת מודעות: ת"א, רח' מקוה ישראל 12, טל. 621004. סניף ירושלים: רח' הלל 23, טל. 223523, מח' ההפצה: טל. 228822, סניף חיפה: רח' הרצליה 3, טל. 410201 ● אין המערכת אחראית לתוכן המודעות ואינה מחזירה כתבי-יד שלא נתקבלו לדפוס